中華民國十七年四月十三日 (日刊) THE MAN CHOU PAO 星期五 舊曆戊辰年閏二月廿三日 NO.1909 (一)

滿洲報
(第三種郵便物認可大正十一年七月廿四日) 發行人 西片朝三 編輯人 金念曾 印刷人 金蘇專

昭和三年四月十三日

(本報價目) 每份現大洋五分每月現大洋一圓一角三個月現大洋三圓二角六個月現大洋六圓二角全年現大洋十二圓報費先惠郵票不收
(廣告刊費) 一行十四字起碼實例一日每行現大洋一圓特別及長期者另議
大連市山縣通一四二番地 中日合辦 發行所 滿洲報社 電話 (編輯部(長)七五一三番 經理部 四〇三四番) 振替貯金口座(大連)三七三番

以青島爲目標 南軍占日照(十二日上海專電)

南京總司令部所發表

據南京總司令部發表頃據第廿六軍陳軍長報告謂該部九日攻擊山東郯城與北軍激戰後該日午後二時確已佔領該地繼又攻克日照目下與第一師之一部協力以青島爲目標向前追擊中

三日內佔領臨城(十二日上海專電)

國民一軍集中韓莊 陳調元部亦進迫日照

國民軍第一軍十日以來開始渡江集中津浦線韓莊同時陳調元所部第二軍亦沿海岸進逼日照蔣介石命其三日以內佔領臨城

蔣介石預備防馮(十二日北京專電)

馮軍入京將軍即入津

據駐濟蔣系要人所談蔣介石北伐以攻得山東爲第一目的已籌妥二三個月應需之軍費又蔣氏北伐成功馮軍或能沿京漢線入北京蔣軍爲牽制馮軍將向天津進軍云

共產黨又乘機騷動 上海頒布戒嚴令(十二日上海專電)

法界破獲共黨巢窟五處

十二日爲去歲蔣介石對共黨實行苦的遂之風傳共黨又謀乘時騷動是以租界內外警戒極爲嚴而華界由十一日夜八時布臨時戒嚴令又法界十一日午後破獲共黨巢窟五處檢舉黨徒廿餘名

石川縣當局 檢舉共黨獨遲

三月十五日日本全國一齊舉行共產黨員檢舉之際獨石川縣警察部至當日午後始行着手檢舉事後已判明其遲延之大失態矣爲三月十四日由警保局對中山知事所發之通牒爲期於十五日午前五時長崎開始共產黨員之檢舉云而因中村警察部長及松本高等警察課一全未在署之故由至當日午前九時方得手交通牒至午後二時始行着手檢舉實難免網紀類廢之責云(十二日金澤專電)

論說

兩湖會議閉幕(賓)

一星期間之兩湖善後會議、業已閉幕矣、其開會之本旨、曰繼續北伐、曰政治改良、曰黨務促進、等等、均在人所意料之中、善兩湖始有唐部之滋擾、繼有共黨之跳梁、雖經白崇禧程潛等、率隊西征、幸而底定、而其善後仍不得不急行謀畫、此所以有善後會議之召集、如政治改良黨務促進、均爲最要之議案、至於北伐、乃民黨爲打倒軍閥實行革命之第一策略、猶爲刻不容緩者也、其通過也、理之當然、而所不可解者、厥有二事、一停止製造武器機關、一解散未經正式承認之軍隊、亦均完全通過、雖屬當今之要圖、惟恐紙上空談不能實行耳

夫今之時局、正在紛爭擾攘之中、凡逐鹿中原者、孰不欲擴充實力、以保地盤、而謀發展、況決定繼續北伐、尤非實力充足不爲功、若期實力充足、則擴充之且不遑、豈能縮減哉、詎知兩湖善後會議、儼如國際間減縮軍備會議、而長沙竟變成日內瓦矣、綏使兩湖當局、別無野心、不謀擴充私人實力、而正在繼續北伐之際、亦當爲北伐而擴充、乃遂然停止製造武器、解散軍隊、緊管南其轅而北其轍哉

雖然、兩湖軍隊過多、武器過剩、爲不可掩之事實、其餉糈資金、皆出自地方、皆人民脂膏、而迭經變亂之兩湖、民已窮、財已盡、聊生且無術、豈有餘力以供過多之軍餉、以製過剩之武器、則於北伐及保安所必具實力之最少限度外、不得不稍恤民艱、不得不顧惜民力、此所以有停止製造武器解散軍隊議決案也、與李宗仁向南京政府建議兵工政策、同屬軍事與建設併行之急務、然不能坐而言之起而行之、亦不過一種幻想夢囈耳

兩裁判所 急設思想部

裁判所內會有思想部之設置者爲東京與大阪今爲共產黨陰謀事件司法部乃決定於福岡札幌二裁判所內至急增置思想部云(東京專電)

津浦戰機成熟

雙方主將抵前線 軍士亦集中完畢

上海通訊、蔣介石現在徐州、着着準備攻擊、因各軍欠餉、一律補發、士氣尙見振作、全部軍隊將於六日以前、集中完畢、有十日左右、開始總攻擊模樣

濟南訊、張宗昌携總參議師景雲聯軍總參謀長李藻麟等、八日午前六時、自濟南下、閻魯軍主力七日已集中完竣

上海訊、曹萬順部在海州劉匪者未動、陳調元仍在清江浦、范熙績在三岔河、蔣介石令總訓練部悉數出發、後方僅酌留十數人員

南京訊、革命軍第一、二、三縱隊、改稱爲第一、二、三軍團、由劉峙、陳調元、賀耀祖任各軍團總指揮、方振武之第十一路軍亦改爲第四軍團、又航空司令張靜愚、爲指揮北伐航空軍起見、已向徐州出發、又訊、某軍事機關消息、孫傳芳自到濟寧後、即命鄭俊彥、李寶章各司令分途出發、準備猛攻曹州、以驅逐馮軍於山東境外、故日來魯西戰事、雖未到如火如荼狀況、但亦時有衝突、馮軍已有自動縮退模樣、惟津浦正面、日來確呈緊張之像、張宗昌已於前日南下、指揮許琨劉志陸各部、銳意防堵、孫傳芳並調鄭俊彥軍中之一部、協同作戰、預料津浦正面、及魯西側面之戰雲、日內定有猛烈之開展云

蔣介石宣誓北伐

已於七日向各軍通電 併同時頒布總攻擊令

上海通訊、蔣介石七日向各軍發出通電、正式宣誓北伐、大要如次、黨國之存亡、主義之成敗、人民之禍福、同志之榮辱、胥在此一戰、所覽全軍同志、同心一意、遵守規律、不惜犧牲、捐棄嫌怨、剷除軍閥、完成國民革命、實行三民主義、以便克盡救國救民之工作、不負民衆之期望、藉以不辱先總理及陣亡將士在天之靈、有厚望焉、同時並發出總攻擊令、如是或者將與山西方面之戰爭呼應、津浦方面將見有右南北兩軍運命之大衝突乎

直褚整頓軍食

津訊、直督褚玉璞、查近來各部隊、在後方請領給養者、業經領出、而遲運前方、以致作戰士兵給養困難、殊屬非是、亟應澈底整頓、以免有誤軍食、昨特諭令兵站總部、妥派密查、認眞究辦、力除積弊、倘因火車困難、准由該各部隊、或機關之請領員、報告兵站總部、設法協助、務使迅速起運、不得再事遲延云

日俄讓渡哈長線 我國已嚴重抗議

概不承認日俄私訂任何契約

京訊、日俄密議讓渡哈長路線情形、經載各報、茲悉政府方面以此事與我國主權關係甚重、已據理向有關係各國嚴重抗議、並聲明凡關於東路事項、日俄無論私訂任何契約、中國政府一概不能承認、蓋東省鐵路係屬中俄合辦、且路線在中國領土、前中俄協定規定、關於中東路之前途、祇能中俄兩國解決、不許第三者干涉、證據確鑿、斷無由俄國一方面可與第三者私議讓渡之理、日俄前項秘議、不獨違背中俄協定、且違反國際法及合股營業之商法、竊爲中日兩國計、當此高唱中日親善之際、正宜講信修睦、今出此違反國際信約之舉動、徒招中之惡感、及英美各國猜疑之注意、殊爲日政府外交之失策也、又據最近東京日日新聞載、一般所傳後藤子爵對加拉罕氏秘密商談之內容、對國內外頗引起相當影響、在田中外相雖必言全無所知、但果屬如此、則不必言「倘有必要則」云云、即宜正式聲明否認可也

後藤子爵訪俄、以俄宜傳電報飛傳一時、或曰一億五千萬之對日借欵也、或曰日俄不侵同盟也、或曰日本保證俄國在北滿之特殊地位也、其眞要不過爲俄國政治家中施其離間中日與日英間之手腕、一無所成亦不可知也、原來俄國無論對華對日、均無不急於謀國交之恢復、此次雖有提議曹却中東路南線、或爲代還中東路本線利益之借欵、以反協定南北滿洲之勢力範圍等、無論何者萬一成爲事實、此等問題皆與中國領土主權根本有關、不但僅屬日俄兩、應協議之事件、即假令有所協定、自亦不生何種效力、此等事件、即傳風傳、亦徒招疑惑挑撥對中國方面而無用之反感、發生國交上不良之結果而已、是以當此之時吾等所不可不注意者、即爲當知將西比利亞問題與中日俄及其他列國有共同關係之北滿問題等混合、而僅與俄國政府協議、實可謂至危險之事、並如中東路南線問題、雖未始不屬於我國(日本)希望、若能視與中國之關係、其解決爲不可能、斯則不可忘忽者也

日本雖具充分理由 中國亦自有意見(十二日北京專電)

交涉前途並不悲觀 芳澤公使談協定車輛問題

關於奉海洮昂問題據芳澤公使談奉海線破壞與滿鐵之聯絡協定問題與洮昂路車輛流用問題已向外交部發出二次抗議並與外交總長懇談善後辦法更請張帥請從速解決協議此等交涉之中一部分亦有相當之悲觀消息想北京政府決不至無理放過是以余對於交涉之結果認爲無悲觀之可言尤其日本持有充分理由華方亦有相當意見今後交涉自不免有相當之曲折日本所以欲取善後措置者爲華方鐵路當局敢出不法行爲以不穩態度傷及日本感情對此欲使華方反省歸於正義務期避免双方釀成政治上之紛議使兩國同招不利但中國交通部當局終不反省時則當然另加適當之考慮云

芳澤公使二次抗議要求 聯絡協定之恢復(十二日北京專電)

與關係者商議後訪問羅外長

關於滿洲鐵路問題芳澤公使十一日又召集帥府松井顧問金井鐵道省代表牛島滿鐵代表等爲長時間之協議結果午後六時半訪問外長羅文幹提出第二次反駁抗議要求恢復奉海路與滿鐵之聯絡協定云

(十二日北京專電)芳澤公使奉本國電令十一日午後六時赴外交部會羅文幹提出嚴重抗議請速解決奉海路問題

劉鎮華有 被馮槍決消息

上海通訊、據漢口方面消息、馮玉祥軍主力、已在豊樂鎮方面、被奉軍擊敗、正在該鎮以南退却中、又奉軍確在漳河渡河、傳在漳河方面最初敗退之劉鎮華、因觸馮怒、已被槍斃、又據北京消息、奉軍前鋒、有已抵彰德之說、惟尙未十分證實、外人方面所接漢口消息、馮玉祥軍在豊樂鎮附近戰敗、現向南方退却中

兩路奉軍之續進

秦軍一部倒馮降奉 榮胡攻娘子關雪花山激戰

北京特訊、據某軍事機關消息、奉軍戰翼翹第二十九軍、全部於六日渡過漳河、前鋒黃師嶽師楊盛生旅、於是日攻入豊樂鎮車站、馮軍魏鳳樓第十四師一團、前被奉軍俘圍繳械、集中漳河北岸奉軍主力第十三師郭殿舉部、第二十三師何柱國部、因前鋒佔領豊樂鎮、紛搭浮橋過河、左翼于學忠第二十軍馬廷福師、亦於六日晚佔領迴龍集、七日晨、奉軍第二十軍、第二十九軍集中豊樂鎮、迴龍集之線、竇聯芳騎兵軍第二十二師、及馬占山第十七師四五兩旅、亦向漳河南岸前進、戰翼翹軍長七日下令、所部繼續向彰德進攻、當日第十五師佔領距彰德十五里之安陽屯、(外傳彰德城爲誤)、辛莊集、馮軍退守彰德府縣城、由韓復渠鹿鍾麟指揮基本軍三師、在彰德城外佈防、但總指揮部已移至湯陰、奉軍第二十九軍戰翼翹、八日接到軍團長電令、自磁州乘鐵甲車一、奉衛隊一營到豊樂鎮督師進攻、八日午前九時、奉軍郭殿舉、黃師嶽兩師、聯絡騎兵兩縱隊、及鐵甲車兩列掩護、攻入彰德馮軍防線、與馮軍韓占元第一軍、孫連仲第五軍、馮治安第十四軍、一度在車站北部發生爭奪戰、八日午後二時、奉軍斥堠隊即衝入彰德車站、馮軍秦德純第十二軍一師、突向奉軍投降、先由彰德北門衝入縣城、封閉馮軍所設機關、奉軍第二十九軍、有於八日夜內入彰德城說、惟京中軍事當局、尙未到此項確報、但確從張學良來京之某重要軍官、今午後接邯鄲第二十九軍司令部電告、奉軍黃師嶽第十五師、已於齊晚逃抵安陽、確否日內當有官電證實也(安陽即彰德之古名)

正太路軍事近況 據第十六七軍駐京辦公處、發表消息、榮臻、胡毓坤兩軍長、七日、進駐井陘縣城、司令部設井陘縣署、集中井陘以西軍隊、爲秦永義第十四師、應振復第十六師、孫兆承第二十八師、安錫嘏第二十七師、丁喜春第二十師、楊正治、第二十七師、榮胡兩軍長到井陘後、當即召集各師々長會議、決定以四師兵力繼續進攻娘子關、派安錫嘏、秦永義、兩師、爲左右翼、榮 兩軍長指揮應振復、楊正治兩師策應、擔任前鋒、安錫嘏、秦永義兩師長、於會議後、即赴前泉、桃花坪前線、指揮軍事、八日安錫嘏師長、親督七十三團、一百四十五團、一百四十六團、猛攻井陘西十六里雪花山、晉軍第六師拒守山壕、以機關槍、手擲彈抵禦奉軍、戰況十分激烈、八日午後、第八軍、廿四師四十一二兩團、亦加入火線作戰、兩軍在雪花山肉搏、激至九日午間、尙無捷電到京、陣容大約無何變動云

據府方公布消息、京漢路線、自張楊兩軍長親到前線督察以後、即由戰翼翹軍長、擔任最前線、向馮軍開始攻擊、第一次接觸在磁州一帶、俘獲敵軍兩三千名、並收降敵軍騎兵一旅、旋在豊樂鎮方面接戰、又俘敵軍千餘名、步槍八九百枝、現在我軍已大部安全渡過漳河、向前展進、正太路我軍先克平山、俘獲晉軍兩千之衆、繼克獲鹿、斬首無算、俘獲尤多、井陘之役、步步仰攻、山路崎嶇、極感困難、敵方又復死力抗拒、經我大出奇兵向敵紓繞、同時猛進、激戰一晝夜、始將井陘全部收復、敵方敗軍、四散潰逃、向晉境竄去、現在大軍正向娘子關四面圍攻云

黨方運動駐外使領失敗

使領多不爲動王寵惠之索然

津訊、社會、據某方面、黨政府前此之派遣王寵惠出洋、表面上雖爲參列國際法典編纂委員會及使道赴美運動對美改約、此外尙有一秘密之任務、即是運動駐外各使領附南、據黨政府之計劃、以駐外各使館經費積欠經年、若以金錢誘惑、不難羅致、因以王氏與駐外各使領尙爲熟悉、故以王擔任此種任務、擬以二十萬元之現欵、供駐歐各使館籌發欠費之用、此外並允於江海關稅收項下、儘先撥發各使領館經費、其意以爲各使領一經兩傾、黨府之基礎、將日見鞏固、王氏承任此項密命抵歐之後、與各使領接洽、詎各使領對于黨方之誘惑、因鑒于朱兆莘失足、多不爲動、因此王氏意興索然、現已將赴美之行作罷、並俟參列國際法典會議之後、即日返國云

北京減政尾聲

京訊、昨據接近府方者云、各部裁員行將告一段落、關於政費之保管、財部方面已準備設立保管委員會、其保管之範圍、如外交部之船牌捐、(前爲外交部經費)司法部之訴訟費、稅務處之關餘、財部之煙酒稅、交通部之郵電費、及其他各機關之雜收等、均在保管之列、預料概數每月定有一百三十萬元上下、撙節用度、定可支持現狀、府張對於此事、最爲注意、已決定另在府內組織一財政稽核委員會、委員人選、大都爲國務總理、及關係部總長、與財政專家內容、純以審核政費保管委員會及各機關之收支爲任務、藉防濫費、或挪移之弊、照此做去、無論如何、今後政費、每月至少有七八成希望云云、此外關於各機關裁人事件、大都俱已告一段落、茲將探得情形誌左

△外交部 外部經費、向指船牌捐、每月由稅務處照撥、此次減政之後、該欵當然亦歸保管委員會支配、不能獨異、聞該部裁員之後、所有薪俸、亦大爲核減、參司不過三百元、科長二百元、僉事一百六十元、主事不及百元、較之從前、大有豊嗇之感、惟總長月俸千元、並未核減云

△財政部 財政部職員、四月份暫行停薪、聽候甄別、已見報載、茲聞該部各廳司處長於上期六、即分別與各科長接洽、可以裁汰人員、列爲名單、九日雖屆假期、各廳司處長仍行會議、所有裁留人員、大致業已決定、十日再經閻澤溥朱有濟審定之後、晚間當可發表

△農工部 此次各部署、被裁人員、有收入之機關、本無所謂欠薪、其餘則大都位置已被裁去、而欠薪則依然無着、或僅發給一個月了事、茲聞農工部因所裁人員、並不甚多、業經該部當局將所欠裁員薪金、籌備就緒、已分別函知被裁人員、前往領取、略謂、奉本部此次裁員、事非得已、所有二三兩月未發之薪金、現正竭力籌備、各該員等、應携帶圖章、於本月十一日午後、來部領取等因、相應函答查照云云

△教育部 該部裁人問題、早已解決、惟劉哲因福審員請會劭呈請停薪、陸懋德等願支半薪、均已令准、每月亦可減去三四百元上下云

△航空署此次因縮政爲司以後、規模大不如前、聞舊有職員、留者僅二三十人、其餘概行裁汰矣

甘軍張兆甲 發出通電討馮

歷數馮之罪惡

京訊張兆甲奉委爲甘軍總司令、於七日發出通電、聲明將出兵隴右、共擊馮軍、原照錄如下、國務總理各部總長報界聯合會轉各報館各團體均鑒、兆甲一介武夫、毫無建樹、半生戎馬、[illegible]艱危、頻年與赤爲仇、戰場喋血、不意回天無力、元惡稽誅、去臘蒙大元帥不棄葑菲、委以甘軍總司令、自顧庸材、謬膺重寄、汲長綆短、深懼弗勝、惟以赤禍橫流、桑梓淪陷、每一念及、義憤填胸、溯自馮逆入甘以來、藉蘇俄爲護符、假秦隴爲根據、勝則南窺、敗則北竄、籌餉則民力已竭、徵調則閭閻爲墟、重以共妻共產既邪說之橫行、乃聖乃神、復剷除以淨盡、潰千古禮教之限、無一片乾淨之土、吾甘何辜、遭此荼毒、兆甲分屬甘民、義難共戴、既承討赤出令、敢不勉効馳驅、誓毀家紓難、撲殺此獠、願執戈以前驅、義無返旆、現已集合部曲、取道綏西、即當整飭戎行、直指隴右、一息尙存、責無旁貸、成敗利鈍、非所敢知、特佈下忱、佇候明教、甘軍總司令張兆甲陽(七日印)

張志良啓事

敬啓者志良奉命督辦東三省籌濟事宜責重材輕冰淵時凜祇以迫受上峰重任同爲勸勉不得不暫承其乏夫籌濟之道經緯多端而擔負之者不外商民開濬利源最爲上策志良自維智識謭陋集思廣益古訓堪欽想各界不乏明達君子素具熱誠關懷濟衆胸多成竹籌濟有方使民無創之議國援康濟之益尙希建抒宏議用匡不逮專此佈臆敬候鴻施

吉海鐵路工程局購料廣告

本局現需綠蘇繩鐵板洋鏟柄大秤水平尺鐵方頭鉛絲碴子鏟柄螺絲把竹節方鋼洋鑽紅鉛油白鉛油松香水易乾油洋釘螺絲汽油蔴袋紅鋼片黑鉛粉蘆蓆等物以上廿二種數量均載在簡章說明書內定於民國十七年四月十六日爲投標截止期四月十七日在吉垣本局開標有欲承辦者希將標函在開標前一日照章填具連同押欵在奉者就近向大北邊門外本局駐奉辦公處投標在吉者逕投本局以便屆期彙總開標簡章暨說明書函索即寄惟須交足工本費銀大洋三元除佈告外特此廣告

吉海鐵路工程局鋼鐵橋樑招標廣告

本路全線鋼鐵橋樑共重一千三百二十噸茲擬招商承辦凡欲承辦是項工程者可携帶藍圖工本費吉大洋二十元於十七年四月十五日來吉垣本局領取藍圖標單於十七年五月十六日下午二時在本局當衆開標但無論得標與否所繳藍圖工本費概不發還特此廣告

洮昂鐵路工程局緊要啓事

逕啓者本路前在各報刊登土工橋樑招標廣告暫行緩期特此布告

四洮鐵路管理局招標購買各項材料廣告 第四十八號

本局呈奉 令准招標購買十六年度下半期工務機務電汽廠所需各項材料爲數甚鉅計分廿組定訂於四月十七日在駐奉天辦公處開標標單費每組現洋壹元圖樣費每組現洋五元押欵詳表列後凡屬殷實商號有願承辦者可逕至辦公處或本局材料課繳納標單費領取標單及證書或用函滙欵領取亦可一致切手續均按章程辦理此告

十六年度下半期押欵表

第一組鋼軌(附圖)一百三十元 第二組軌尖軌叉(附圖)八百五十元 第三組信號(附圖)五十元 第四組枕木(附說明書)二千一百元 第五組機車附件八百元 第六組客貨車附件二百六十元 第七組汽動附件一百四十元 第八組暖汽附件九十元 第九組五金四百三十元 第十組釘類一百七十元 第十一組機器及附件一百六十元 第十二組工具二百八十元 第十三組木材一千四百元 第十四組灰石磚瓦三百四十元 第十五組薪炭油脂一百六十元 第十六組顏料藥品二百元 第十七組建築用品二百七十元 第十八組水道用品百四十元 第十九組電汽用品二百二十元 第廿組雜品四百元

東亞輪船帳房經理王魏卿先生待遇華工之優厚

東亞帳房經理王魏卿先生經營航業歷有年矣對營業素以發展黑航權爲職志所有商輪之支配以及員工之選擇無不力求改善而謀完整以冀滿足乘客之願望與航行之安全茲値松江解凍開江在即籌備航行正在積極對於員工責任王經理向持人才主義凡屬員工一經錄用即加優遇經理和平推誠待人尤屬難能可貴凡屬員工無不愛戴贊頌同聲食該帳房前任用員工原屬華俄兼用茲以年來吾國航業日振而此項人才養成日多自應先儘華工選拔富有確實經驗者以期勝任愉快前特委該帳房于君鳳洲陳君子洲嚴格甄拔二分別委充大舵二舵大副二副大車二車等各員工業由王經理及于陳所君選定分別錄用之待華工優遇如是同人等感戴莫名是以用特聯名一併登報端藉頌揚而鳴謝悃

哈爾濱 東亞船塢華工員工同人啓

聲明脫離股東關係

啓者奉天站久裕隆營業賠累奉小洋壹百八十餘萬元竟於本年陽歷三月十七日荒閉關於股東方面共計拾份內有劉樂三者代管之劉純益堂名下股東一份按股應攤奉小洋拾八萬元如數交出又經中人懇求補助于進階奉小洋拾萬元當時邀同全體債權人當場雙方立有甘結一分當事者各執一紙備存自立甘結日起嗣後關於久裕隆股東責任及其他一切事項概與敝人完全脫離關係恐未週知故特登報聲明

劉樂三啓

檢事局設思想部
日本主要都會地均將實行

日本此回共產黨事件及最犯罪案件於裁判所檢事局審理進行其中特含有思想的意味之問題為數極多在東京都神戶等各都會地發生之勞働爭議或學生事件足表徵近代之社會相諸問題連續的而起於是東京大阪兩裁判以此等帶有特別性質之案件不便與一般犯罪事件混同擬分離之而行時代的有理解之審理業已於該兩地之地方檢事局內特設思想部東京則以中田檢事為主任龜山岡等比較的年輕而且有理解之檢事當其任大審院亦鑒其效果顯著將於全國主要都會地之檢事局內各附設思想部而努力應時代之要求目下關此題正在協議中云（東京十二日專電）

意大利發表新移民政策
以為國民有在國內必要

一日在此開催之國際移民會議（哈巴拿電）意代表發表其移民政策現已轉變意大利以為國民有保有國內之必要而減少移民意為首相莫索里民己完全放棄其獎勵移民之舊政策故移民之數已減一半云（十二日

新任駐比日大使
業已舉行親任式

新任駐比日本大使永井杉三氏於十二日午後一時在赤阪離宮舉行親任式矣（十二日東京專電）

英儲二次落馬
但賽馬仍獲勝

十日英國達比根巴克斯頓郊外舉行第四回田野橫斷賽馬大會英皇儲亦參加但又二次落馬幸受傷仍獲優勝云（十二日倫敦專電）

柏林竟有人入獄釋共黨

十一日朝有七名壯漢闖入柏林監獄救出監禁中之共產主義著述家奧索特布蘭氏布蘭氏係以叛逆罪將附諸公判者彼為共產黨秘密情報部之首腦者柏林以武力救出囚人則以此次為創始云（十二日柏林專電）

兩湖善後會議議決
請寧府通緝粵委
指汪精衛等九委員為祖共附逆

長沙通訊、兩湖善後會議、已於二十四日舉行開幕式、二十五日星期休息、二十六日開第一次議事會、第七二路總指揮李品仙第七軍軍長夏威二人、均於二十四日下午赶到長沙、是日均到會列席、下午一時、搖鈴開會、出席者程潛、白崇禧、魯滌平、陳嘉佑、何鍵、葉琪、陳紹寬、劉型、李品仙、林逸聖、陶鈞代表李石樵（胡宗鐸代表）夏威、楊誠（魏益三代表）劉衍仁（李焱代表）謝昱濤（周爛代表）曹燦（廖磊代表）嚴重、張華輔、張兆棠、張知本、白志鵠、李隆建、劉嶽峙劉召圃、陳嘉任、張定、王恒、鄒安衆（趙世煊代表）楊澧（張難先代表）張家鼎（鄂民政處長張知本代表、張本人係以鄂政府主席資格列席）等三十八、又王恒除自己列席外、並又代表石瑛出席、一人取得兩席、故到三十八、而有三十一席、缺席者李宗仁 吳尚、與甘介侯劉樹兩代表（資格不合被屏）共四人、公推程潛主席開會如儀、議決案件如左（甲）特別提案、繼續北伐案、係程潛白崇禧二人提出、其文云、為提議事、竊現在屯駐兩湖軍隊、為北伐主力軍、去年擊破孫吳、皆我主力軍所擔任、數月以來、因奸人播弄、意見紛歧 未能繼續任務、使馮閻兩同志、孤苦奮鬥、以至於今、實含有無限之隱痛、今幸意見統一、除酌留部隊 平定兩湖共匪外、允宜以我主力、協同馮閻兩總司令、完成北伐大業、無論軍事上政治上財政上遭受何等困難、我同志應刻苦自勵一德同心、排除前途障礙、於最短期間、完成總理未見之志、是否有當、應請公決云云、決議通過、並發下列三電（一）呈報中央（二）通知馮玉祥閻錫山將介石與各友軍（三）通電全國、電稿推張知本、李隆建、劉召圃、王恒嚴重五人擬發（乙）黨務案、第一案、程潛提議、因鑒於兩湖境內共匪蔓延、須速起籌備組織兩省黨部、以嚴密制止共產黨之活動俟中央黨部派人來湘鄂後、接受其指導與整理案、第二案、張知本提議、籌備組織各級黨部案、第三案、陶鈞胡宗鐸提議、兩湖黨務 自宜遵照中央命令停止活動、但現在共黨猖獗、到處暴動省市兩黨部、及其下級各黨部、若日久停頓、則民衆失其指導、反與共黨以造亂之機會及還糧、應速遴選整理黨務人員、向中央保舉、以恢復黨部之進行案、以上三案、合併討論、決議作為一案通過、文曰、兩湖境內、共匪蔓延、須權宜組織兩省黨部、特別市黨部、並籌備各級黨部、對期肅清共匪、發揚本黨主義、並電促中央從速發表保薦黨部委員第四案、張知本提議、實施黨務訓練案、第九案、張知本提議、胡宗鐸陶鈞提議、應設黨務學校培植本黨幹部人才案、第六案、訓練辦黨人才、以免理論錯誤、或失於幼稚之弊案 第七案、程潛提議、舉辦湖北省黨校案、以上四案、合併討論 決議作為一案通過 文曰、舉辦鄂省黨校、並擴充湘省黨校、實施黨務訓練培植幹部人才、第八案、程潛提議、糾正中央黨部容納祖共份子案、決議通過、文曰、請中央懲辦祖共附逆之汪精衛、陳樹人、陳公博、甘乃光、王法勳、王樂平、何香凝、潘雲超、顧孟餘等九人、第九案、張知本提議、屬行消黨案、決議文曰、俟兩省黨部成立再決定、議至此、巳鐘鳴六下、乃宜告散會 計議程列十七案、尚有八案未議 明日（二十七號）仍繼議 案、散會後、全體赴程潛之歡宴、對於重要議案、有所討論、明日（二十七）湘政委會委自劉嶽峙、劉召圃、陳嘉佑、張定、陳紹寬、李建隆等亦定於下午六時假總部歡宴全會人員、藉聯地主之誼、至於此次善會議案、已全部整理就緒、總共一百四十四件、計黨務十八件政治八十九件、軍事三十七件、擬赶於一星期內議完、惟議場中關防嚴密、新聞記者、不能旁聽故僅能探誌決議主文、未能詳誌各人言論

馮讓豫南實欲見好於武漢
任部恐發生衝突

京訊某方消息、刻下馮玉祥在豫省內、其勢力所及之地 就京漢路言 為北自漳河南迄許昌之鐵路兩旁、就隴海路言、為東自歸德西迄洛陽之鐵路兩旁、至其他各地、則尚不能指揮如意、且豫南一帶、為任應岐部所盤據、已早有與馮脫離關係之勢、馮因最近密與武漢政府接洽、將豫南讓與武漢政府方面、蓋以一豫南在事實上既不屬馮、則不如利用之以討好武漢方面 二、俾武漢軍開入豫南 以壯武漢軍北伐聲勢也、刻下武漢軍已越過武勝關者 約達二萬之衆、任部雖仍屬集光山潢川羅山固始商城息縣等處、尚未與武漢軍發生衝突然亦大有一觸即發之勢云

蔣介石抵徐之後
將各軍官眷屬一律送往原籍
方振武到徐與蔣晤時之談話

徐州通信云、蔣介石於一日另時四十分 專車抵徐、隨從各職員於二日七午十二時、由南京乘車到站、以蔣北伐在即、各軍長官眷屬、一律各給川資、送往原籍以免受累、專心工作、完成北伐使命、計少校八十元、上尉十六元、中尉四十元、少尉二十元、一日、有一九兩軍及四十軍、各軍官眷屬均先後乘車南下、二日（星期一）將在行營大禮堂、行總理紀念週、駐徐各軍團長、以上長官 均參加、有一軍長劉峙、九軍長顧祝同、四十軍長賀耀祖參謀閻賀國光、李鑑侯、總部行營主任楊杰等、並有十一路軍長方振武亦參加、蔣並訓話分四要點、一外交、現在寧案、已圓滿結果、望各軍長兵、嗣後、至無論何處、對於各國僑民審慎、切勿引動國際交涉、二、軍事、望大家共同努力奮鬪、三、政治望各軍政訓處人員、對於民衆、竭力宣傳、使民衆了解三民主義對於住民房一事、望各軍長官等嚴切注意、四、國際（辭長不備至一時四十分始散、蔣在行營、設席歡宴方振武、在坐者、有劉峙、顧祝同、賀耀祖、楊杰等、往盡歡而散、蔣又於下午三時、往城北九里山、閱駐徐第一軍各部並有訓話、候命開往前方作戰也此蔣在徐一二日情形也、方振武偕楊恩熙楊廷江聲煌等、由歸德專車抵徐。下楊花園飯店、旋赴總部行營晉謁蔣請示機宜、茲將蔣方問答 非關軍事者誌錄如下方問、總司令精神很好、蔣答、向好十一路黃埔學生有多少、方不多、由南京從我至信陽有十幾人、以本軍生活很苦、北方寒冷南人亦不堪此苦、多請假離職、現在祗江參謀數人、蔣、能耐勞苦很好、請方同志對於我們的學生、不客氣教訓、蔣、十一路軍集中完畢否、方、完畢、多集在單縣、城武一帶候命、方、高桂滋軍長很努力、能奮鬪、現亦率部集中城武 惜實力不足、請總司令接濟餉械、蔣、很好、這次北伐、關係黨國前途極鉅、我們總要共同艱苦、努力奮鬪、方、我們 間、有散漫者、請總司令加以整頓、蔣、這次檢閱、成績很好、間有雜亂者、自當淘汰、蔣、方同志何日西返、方、十一路軍正在集中、擬今晚六時回歸德、軍事會議時、派楊恩熙代表、很好、又聞蔣在徐於集團軍會議後、擬日內即赴開封與馮會商一切云

軍事部長規定
士兵携械辦法
擬訂八條通令施行

京訊、軍事部部長何豐林、查近來各軍隊士兵、時有携械潛逃情事、當此作戰期間、倘不嚴為取締、不僅有損軍實、且于地方流弊滋多、茲由該部會同內務部、擬訂禁止軍人私携武器出外辦法八條、已通令各軍事長官遵照、督署方面、昨已奉到此項令文、茲將全文覓錄於左

（一）各軍隊官長、對於保管軍械事項、務須特別注意、如有士兵携械潛逃情事、除將該逃兵嚴拿重懲外、所有該管官長、亦應科以相當之罪、並由該管最高級長官嚴定懲罰規則、報部備案、一面告誡各級官長、皆負監視之責以重軍實（二）各軍隊士、兵所領械、應按原有姓名號碼、登記簿冊、無論戰時平時、若無官長命令、均不得擅自携帶出外、以防流弊（三）各軍隊士兵、因奉有勤務携械外出者、須持在該管長官所發護照、如無護照、一經盤獲即以私携槍械論、照章懲辦（四）各軍隊值日官及守衛士兵等、對於携械出外士兵、無論有無官長率領、均須注意盤查、驗明護照准放行、如有疎漏或徇放情事應連帶負責（五）京外各地方、應責成各該地方官、及軍警機關等一體加意嚴密稽查、如有未持護照携械士兵、即連同槍械一併解交該管軍人機關、照章懲辦、並呈報軍事部備案、其由各該地方官、及警察機關會同查獲、或地方軍警機關會同查獲者、並須呈報內務部備案（六）各軍隊士兵持有護照携械外出者、除結隊有官長率領外、須將護照呈報地方軍警機關驗明、以備稽考（七）以上各條由該管軍事長官、及地方軍警機關、督飭所屬、切實辦理、其有奉行不力者、即分別按法 重懲（八）本辦法由軍事部、會同內務部呈准後、由軍事部內部、分行各地方行政長官、及各軍事長官轉飭所屬、一體遵照

各路戰事發動中
魯省積極籌軍費
丁漕欠款限期掃解
驗契雜款一律嚴催

濟南通信、魯張現以前方戰事緊迫、所有各軍餉需、急待支發、刻不容緩、是以必須預為籌劃、不足以資應付、日前特面論杜財廳長、速將應征本年丁漕、尚未解清縣分、造具表冊、詳細註明以便分別嚴催等情、杜氏奉諭、遵即開單呈鑒、當局據此、以丁漕未清縣分、共有六十餘縣、而接近戰區、被災地方 民情困苦無力完納者、尚可暫行緩催、其中鄒平等三十六縣、未能早為解清、殊屬延宕、茲為迅速掃解起見、嚴定徵解獎 懲辦法電事 飭知遵照 並電令財政廳及該管道尹、認真督催、以濟餉需、免誤戎機、茲將其徵解獎懲辦法錄下（一）四月十五日以前解清者、准於未批解款內、搭解省鈔一成、商業鈔票一成、（二）四月廿五日以前解清者、仍按照向章辦理、不得搭解、（三）四月二十五日、仍未解清者、除先行撤任外、並以貽誤戎機論、從嚴治罪、以昭炯戒、此外財政廳並特派委員十六人、分往以上各縣、嚴催守提丁漕欠款以專責成、茲聞昨有少數委員由縣電呈財廳、以征收困難、不易掃解、請示辦法等情、杜氏據報、當即電令委員等、以遵限掃解、有搭解省鈔商梟之利益 應會同縣知事、招集全縣紳富、剴切陳述餉需萬急、實難延緩之情形、並勸諭紳富、先行借墊、征起清還、搭成利益歸諸墊借人民、如此辦法、兩有稗益、期護迅速、免誤戎機、又財廳以各縣欠繳驗契稅款、屢催未解、殊屬玩視延宕、昨特飭主管人員將欠解契稅雜款各縣、據實核算列單呈鑒、以便即行派員馳往各縣催驗契稅、並守提欠解雜稅契款、尅日解省、以濟要需云

漢口法領賄案
交涉日漸擴大

漢口特訊、交涉署函衛戍司令胡宗鐸稱 新法領呂爾根請提陸公德受賄證據、胡宗鐸處（七日）函復交涉署、列舉被捕共黨供詞多起、並請嚴重懲復

漢口華方、因法界藏匿共產黨員約七十名、前曾要求引度、現因此而起收回法界運動經交涉員與法領事嚴談中、一方、報紙將共黨問題與租界問題、相提併論、主張欲掃蕩共產黨、不可不將各國和界收回、以便喚起輿論漢口衛戍司令胡宗鐸亦支持此說、或謂、漢方此舉係借此問題轉換對北伐之視線歟、法界當局、為警備萬一起見、已向本國政府電請派陸戰隊

漢口對法庇共宣傳會議、陽（七日）議決組織武漢民衆收回漢口法界後援會、推麥煥章周星棠吳幹丞十三人為執行委員

漢口收回法界後援會致電海外黨部、請宣傳新舊法領庇共眞相

生殖靈

三德
凡真正生殖靈在東三省境內加貼此商標兵貴商標此即為假藥還祈購者注意為

購生殖靈謹防假冒

眞正生殖靈之盒樣

男用金盒女用銀盒

函索即寄返老還童生殖靈實驗報告書

生殖靈

說明	效驗	區別	價格
返老還童術新藥男女生殖力恢復秘寶「生殖靈」乃德國政府實驗監製史坦那醫聖發明之世界唯一靈品也故藥効絕大萬試萬靈	老翁服、回復青春生殖力還少復壯老婦服月經復至血氣旺盛還為少女嫁娶子女青年服元氣百倍強精壯腦讀書不忘情感快樂	男子不可服「女用生殖靈」服則乳房膨大變為女性女子不可服「男用生殖靈」服則髭鬚叢生變為男性服者注意幸勿自誤 效力偉大 服後即知	男用生殖靈 每盒服七天 售上海大洋七元正 女用生殖靈 每料服一月 售上海大洋念八元 ●外埠通信函購貨款先匯寄費在內

德國政府註冊生殖靈廠代表上海英商三德洋行
本行獨家發行藥謹防假冒
大連分行 浪速町二十九番地
奉天分行 大西邊門外三經路口
哈尔濱分行 道外正陽八道街口

各埠大藥房均有代售

慶集登龍

為了隔壁男子 情死 (十一)

想伊必疑為別者為假託辭、而信余為已棄伊也、今余之愛人已逝、活在人世間毫無趣味、既無趣味、不如早死、故昨晚私出投江、欲與振華相見九泉、言下不勝悲感、死當為汪家鬼、記者詢以今後如何、汪云、振華曾向余說過、生不為汪家婦、死當為汪家鬼、今伊已死、余誓不娶、即娶、亦必令對方抱振華女士牌位、初生之子認為振華所有、以示不忘、現周師長將出發、余不能不同行、蓋衣食住大問題、均在彼也、談至此、記者辭出

振華女士死後、汪世昌之生死下、潛遂成一重要問題、為衆急欲知者、查汪為現任國民軍魯聯軍第五師師長周樹人之秘書、記者昨訪周師長於西門路西門里三十八號周之駐滬辦公處、據稱汪為人忠厚、學有根底、辦事亦甚勤懇、去年冬鄙人已赴前線、留汪滬寓、適隔鄰有美、兩窗對望、日常見面、未免有情、余返滬濱、開知此事、汪亦直言不諱、並要求成全、我當肯以婚姻乃終身大事、不可草率、或因一時衝突、致成大錯、汪答鄰女振華、乃為妹之同學、知之甚熟、堪稱品學兼備、世昌甚樂意之、且彼（指馬）亦極有意、我遂答以誠如此甚善、余當力為媒介、本年正月會振華女士之父馬炎文來寓賀年、暢談之下、余詢馬君有(令愛)尚未字人否、馬答是、年已三十一矣、因性穩重、不敢輕意許人、尚待字閨中也、余遂以作伐為請、當蒙贊許、旋即取過八字、復經數次協商、一切妥貼、並定三月訂婚、十月婚期、後馬着離滬赴任、囑我重行來滬之日、即以電報通知、以便協辦婚事、不知彼倆現在如何發生變故、致造成此種慘劇、殊難索解、而世昌亦於今晨一時許投江矣、惟已得救慶生、現臥於濟生局中、當世昌聞馬女凶耗後、曾上午一度奔出、為我拖回、不料下午又被走去、及我覺察、已無蹤跡、僅留書一封、馬女八字紅帖一頁、女之紀念品學校畢業銀質獎章一面、花手帕一方、上繡男女英文名兩行(G. H. Ma, S. T. Mo. hg.)及振華手函二封、並於今日由郵遞到掛號信一件、為汪投浦前自外所發寄也、詎知信甫到、而汪之投江消息亦由濟生局報到馬家、轉來我寓、余甚為之心悸、男女婚事、本極普通、而汪馬竟造成此種狀態、不禁為情場一嘆、記者深感謝之、遂辭出

●●訂婚時之馬女士遺書●●

（一）我最親最愛的好弟弟世昌：

再隔一天、你們當真要出去了麼、今天有人請你吃飯嗎、誰請你的、席設在那裏、你說只肯喝三杯、過卽不飲、我看做不到吧、人實曉得你平時素來很宏量的、並且你又很嗜好這一門的、那時他們硬着要你多喝幾杯、難道你果能如此的堅決不應酬麼、我看不見得肯有如此的決心吧、哈……弟弟、和你鬧着玩玩的、你卻別認眞了去、父要着急阿、你出去之後、如寫信給我、必需要俟我父覆信允許過後方可、否則千萬不可造次、卽信上的稱呼、也不可和此刻一樣、言詞也不可隨便、可以寫上去的、只可表面上幾句不相干的話語好了、因為他們曉得你給我的信、定要公開大家要看的、如不肯給他們看、豈不又要使伊們生疑、且引起笑話、我想有錢寄來、即寫信否則、可不必、萬萬不可和此刻一般的親熱無話不談的亂寫一陣子呢、弟弟、請你需記着別忘記了呢、你肯依我嗎、你如不肯依我、那時不要怪我不復、你回來時也不要來看我、不要鄰字進來、因為我平時一個人出去買物、一刻刻卽回的、並且也不大一人出去的、卽到戴潔明家去、也是難得的、且以後沒有功夫出去玩了、如果你來了、要我出去、豈不要引起他們的疑竇、且姨娘常常說我你以後不要出去白相了、在家裏做做生活、並說我、你現在為什麼一個人倒高興去看影戲、而戴潔明又不到我家來、你也肯常常到他家裏去、從前她們不來、你總不肯常常去的、現在你的脾氣倒變了、

日本郵船定期行輪

●開往歐洲
▲豐橋丸 四月二十七日 漢堡行
▲豐岡丸 五月十三日 李浦行
●米國行
▲烏羽丸 四月二十九日 紐育行

近海郵船大連定期行輪

●長崎神戶大阪橫濱行
▲玄武丸 四月十四日
●開往橫濱
▲相模丸 四月二十二日
▲勝浦丸 四月三十日
●開往天津牛莊
▲相模丸 四月十四日
▲勝浦丸 四月廿二日

朝鮮郵船大連定期行輪

●開往威海衛青島仁川
▲會寧丸 四月廿三日
●朝鮮木浦仁川長崎鹿兒島
▲羅南丸 四月二十二日
●仁川長崎鹿兒島行
▲羅南丸 五月十二日
朝鮮郵船株式會社代理店
近海郵船株式會社代理店
日本郵船株式會社大連出張所

渤海商船出帆廣告

●開往青島
▲玄海丸 四月十三日
▲玄海丸 四月十七日
渤海商船公司
電話長四〇九六賬房用三四〇六

政記公司定期行輪

▲英利號 四月十四日 香港廣東
▲連陞號 四月十四日 龍口
▲廻安號 四月十三日 青島
▲永利號 四月十二日 芝罘
▲公利號 四月 日 龍口
▲有利號 四月十三日 安東
▲勝利號 四月十三日 天津
▲增利號 四月 日 上海
▲田台號 四月 日 營口
▲鎮大號 四月 日 琯頭泉州
▲順利號 四月十四日 青島
▲成利號 四月 日 青島
▲同利號 四月 日 香港廣東
▲純利號 四月十六日 青島
▲華陽丸 四月十六日 營口
政記輪船股份有限公司

大連汽船定期行輪

●開往青島上海溫州福州航路
▲大連丸 四月十五日前十一時
▲榊丸 四月十八日前十一時
▲天津丸 四月廿二日前十一時
●開往天津
▲濟通丸 四月十三日前八時
▲天潮丸 四月十六日前十時
▲濟通丸 四月十八日後二時
●開往安東
▲一進丸 四月二十二日
●開往龍口
▲龍平丸 四月十六日後六時
●開往營口
▲第六眞盛丸 四月十四日
▲長順丸 四月十八日
●開往香港
▲第一東洋丸 四月十八日
▲瑞海丸 四月廿日
▲興順丸 四月廿三日
大連汽船株式會社

大阪商船定期行輪

●開往門司神戶大阪（前十時）
▲阿米利加丸 四月十四日
▲貝加爾丸 四月十七日
▲香港丸 四月廿一日 宇品寄港
▲哈爾濱丸 四月廿四日
●上海福州基隆高雄行 後三時
▲福建丸 四月十六日
▲盛京丸 四月三十日
●朝鮮經由長崎鹿兒島行
▲大智丸 五月二日
●紐育行 概不乘客
▲亞鹿古丸 四月二十五日
▲哈卜路丸 四月十三日
●北米行
▲亞拉伯馬丸 五月六日
●歐洲行 概不乘客
▲阿郭洛丸 五月一日
大阪商船株式會社大連支店 電話[illegible]

日清汽船定期行輪

●青島上海行
▲唐山丸 四月二十九日
▲華山丸 五月四日
日清汽船代理店 大阪商船株式會社大連支店

威連輪船公司出帆廣告

（開往青島）
▲敦賀丸 四月十四日 威海衛青島
由大連市[illegible]町六番地
客取扱店 丸一棧房 電話五八八八

孟天成博愛醫院

診察科目
花柳科、內科、外科、小兒科、婦人科
耳鼻咽喉科、特設藥浴、水治電氣治療
梅毒有無診斷檢血檢痰檢便檢尿應需
又備德法國製六〇六藥針其他花柳病等
治療並戒除多年鴉片嗎啡癮最新之靈藥
最新式强力處克斯光診斷及治療部增設
病室完備、日夜親自診治、入院隨意
院長 官立醫專醫學士 孟天成
日本醫學士 日冲飛那
女子醫學士 田島溪滋優 同啓
大連市小崗子宏濟街十二番地 電話長五四六七番 六八〇九番

泰華樓菜店啓事

敬啓者本樓營業多年荷蒙各界光顧無任銘感茲為商業競爭特別改良建築三層樓房周圍一百餘間一切工程俱照西式凡屋上庭園花欄魚池電燈瓦斯冬暖夏涼之品物不設置完備非惟清雅可觀實與衛生有益當此桂飄金粟秩序平分正各界交際宴客候是以重將各屋陳設異常整頓油漆彩繪煥然一新包辦應時宴席盡善盡美選用堂役伺候非常殷勤如蒙各界諸君倍加惠顧曷勝歡迎之至恐未周知特此廣告
大連市監部通二丁目八十一號地
電話四六七一 七七五七 三五二七番
泰華樓菜館謹啓

奉天禪臣洋行廣告

本行來華經商已歷八十餘年總行設在上海各大商埠均設有分行專辦鐵路礦務工廠各種機器五金雜貨俱全辦事手續敏捷凡蒙惠顧無任歡迎

新到大宗現貨列左
三星蜜蜂牌白藍地酒 金駝牌紙煙
眞正德國頭號乾電池 西洋各種呢絨
德國頭號禮服呢 和蘭雪加煙

各部份列左
五金機器部
雜貨部
保險部
香料部
經理德國奧倫斯登料伯爾廠鋼軌車頭各種機器電料顏料呢絨疋頭貨並各種小五金
經理公裕、蘇格蘭、保宏各西洋保險公司
經理德國著名香料廠凡製花莊品及化學原料俱備

地址 奉天大西邊門外大街 中國電話一二六九番
洋華經理 葛爾柏 曲壽山

請試第威德潤腸聖藥

人生於世飲食為營養之原料增食者强減則弱而減之起原多因胃火旺盛濕熱蘊緤則胸中常感悶塞口內時覺無味凡食之物停滯胃腸之間遂起腹痛腹脹便閉等症如能每日服第威德潤腸丸一二粒數日之間胃火降而濕熱解胸腹寬而胃口開頗能消食導滯潤腸通便於是食量大增百病全退矣今備樣品患病諸君請購試之無失良機
各埠大藥房均有出售
東三省總代理營口 源來盛洋行啓
將此剪下塡明住址附郵票一角五分照寄不惧吉黑郵票不收

贈送券
省 縣 鎮
寶號
君收

各省各大藥房均有出售一律贈送

美興賓 主治 添精種子 補腎扶陽

腎虧腰痛 陽痿不舉 夢遺滑精 房事早洩 幼年早婚 房勞過度 精神倦怠 頭暈目眩 動作氣喘 腎子寒冷 精液缺乏 精冷精清 嗣續艱難 老年精衰 年八白濁 凡因腎虧所發各症 按法服用有特效

買一盒 緊要聲明
迳啓者本行所經售之美興賓自發行以來功效卓著人人信仰以致銷路暢旺近有無恥奸商假冒美興賓牌號魚目混珠希圖影射查藥品關係生命甚巨且與本行名譽有關故特鄭重聲明望購美興賓諸君注意眞樣為要

美興賓眞樣

一週紀念 大贈送六拾天

送一盒 注重聲明
美興賓聖藥自發行以來業經北京農商部商標局註冊奉天市政公所濱江警察廳等處分晰化驗各醫官院長等均皆讚許證明有效君若欲改造體質活潑健壯長生不老可速服美興賓聖藥必能達到健康長壽之目的一試便知方信言之不虛謬耳本行今為一週紀念特將此中外馳名第一補品美興賓聖藥大贈送六十天以謝惠顧諸君之雅意

由陰曆二月初三日起 至陰曆三月初三日止
千載一時良機 不逾期再決贈
定價現洋 大一盒二元五十片 小一盒一元二十片
總行 巖華藥行 奉天小西城門北屯車站路東
分行 巖華藥行 大連西崗街電市站二二番地

外科一般 皮膚病花柳病 唐澤醫院

大連市山縣通七十二番地 宅診往診入院

本社電話

接洽廣告 四〇四三番
編輯事項 七五一三番
本埠訂報 四〇四二番

大連市監部通一町目七十七番地 西德泰綢緞呢絨店

百貨俱全 批發部長電話八五九四番
定價劃一 零售部長電話六四五九番

大連 天成號紬緞莊廣告

本號近自運到最新流行紬緞呢絨綢葛綢綾種目繁多花色新奇及他布疋雜貨皮貨各樣銅鐵床俱全批發零售定價低廉如承惠顧竭誠歡迎
本店大連浪速町七二番地
支店西崗平和街二六番地
電話長六七五六 六〇五八番

中國銀行 大連支店

營業 關於銀行一切事務
營業時間 上午九時至十二時 下午十二時至三時
電話四三八九、四五九九、四七九五番 海關收稅處 七二八九番

大連取引所信託株式會社

大連山縣通二二四番地（大連取引所內）代表番號電話七一二一番
資本金 千五百萬圓
拂込濟資本金 六百萬圓
專務取締役社長 田中喜介
取締役兼支配人 本多忠孝

正隆銀行

大連市大山通十一番地
電話代表番號七一二一番 振替貯金口座大連二二〇番
資本金 貳千萬圓
諸積立金 二百四十六萬五千圓
頭取 安田善四郎
相談役 安田善次郎
▲定期存款利子（一個年）七分
本銀行於日本內地朝鮮兩南滿洲中國內地有三千餘之匯兌處
本銀行為關東州地方發現金事務辦理大連市金庫事務辦理處
本銀行與臺灣銀行特約辦理外國匯兌事務
支店出張所派出所 營口、奉天、旅順、長春、開原、天津、撫順、鄭家屯、四平街、青島、哈爾濱、安東、鞍山、公主嶺、瓦房店、松樹、大連市小崗子（電五三〇〇番）沙河口（電話沙河口一五番）奉天小西關 哈爾濱傅家甸

橫濱正金銀行 大連支店

代表電話長三一六一番
直通專用電話六〇一五番
海關稅取扱所 電話四七六二番
（本店）橫濱
資本金 壹億圓
積立金 九千九百五十萬圓
支店 中國 日本 歐美 滿洲 東俄
東京、名古屋、大阪、神戶、下關、長崎、青島、濟南、天津、北京、漢口、上海、香港、廣東、牛莊、奉天、開原、長春、哈爾濱（一時閉鎖中）西貢、加爾各答、新嘉坡、蘭貢、額爾車達、孟買、克拉基、馬尼拉、斯拉雅、斯馬蘭、巴達比雅、悉德尼、倫敦、里昂、漢堡、紐育、遼嘉尼羅、布哇、桑港、羅斯安接魯斯、夏威爾、阿雷基散得利亞、布約諾斯愛列斯

奉天

充實前線之兵力 騎兵旅急速出動
開赴山西大同參戰
晉軍俘虜已解至溝帮子

奉軍前線頻報奉軍連戰連勝以破竹之勢勇待崩進如入無人之境尙爲充實兵力計當局又命吉林騎兵第一旅全軍入關該旅長常堯臣氏已奉上峰之出動命令現正準備啓行定於十日午後或十一日午前全軍抵奉即刻換京奉列車入關云四月五日由長春至皋姑屯之吉林陸軍第十六師騎第一旅長常伴橋之副官傅奎武語人云東北陸軍第五方面軍長張作相曾令前記之騎兵一旅全軍急速開往山西省大同縣故該旅於十日來奉直向戰線急行云

奉天上將軍公署頃據溝帮子俘虜收容所王所長呈稱竊查職所於本月八日據第八方面軍萬福麟軍長派中校副官押解俘虜晉軍一百六十一名內有敵方中校二名少校八名上尉六名少尉四名押送來所收容理合呈報備案云(生)

將有大批難民來奉

奉天省長公署頃據山東賑災處電稱近查魯省難民擬赴東省謀生者總數約達六十萬以上極待搭車運送先電呈知以免奉措手無所收容省署據特飭同善堂趕速預備房屋如臨時收容莫致露天夜宿故連日省城積極設法籌備屋宇甚形忙碌云(生)

滿鐵考驗消防人員

奉天南滿站滿鐵各消防隊每年春秋攷驗二次以求增進消防人員撲救火事之實力並檢試隊員之身體是否强壯以期遇事能抱奮勇特於昨十日上午十時在該隊院內舉行攷驗以示分別嘉獎優良者云(生)

籌濟變更燈票

奉天全省禁煙局自取銷後一切事宜統歸籌濟局管轄茲籌濟局爲禁煙藥店煙燈票捐仍率舊章惟商民私人燈票現在取銷如有煙癖者隨便開發吸煙此辦法與稅收入並無損減其私人燈捐加入土價內如此觀之吸大煙者眞乃幸福也(笑)

張軍長派員領炸彈

奉天三四方面聯合團長張學良氏爲前方戰事吃緊戰具應須完備故月之九日派軍械處長王如山到奉兵工廠領去地雷一百尊手溜彈一千枚當即 遂京奉市押 送前方矣(笑)

警廳愼重特別營業

奉天省會警察廳長張樂山査商民請領營業許可證分普通特別營業兩種普通營業須取商保二家惟當商軍衣莊成衣局張染局關係重要應爲特別營業須取股實舖保三家以昭愼重特於日昨通令各署一體遵照辦理云(生)

飭查荒閉之商號 追繳營業証書

省會警察廳查本年城關各商號因受錢法關係而歇業者頗多按章須將其營業許可證交廳並補納欠捐以符定章近查已荒閉之各商號多有希圖 漏隊屬非是爲整頓捐

宵小滋事藉保地方治安云(捷)

委任軍務處管理員

上將軍署軍務處材料處管轄理員楊國棟因有他就呈請辭職業經照准所遺之缺由李夢庚處長保薦該處練習處員白銀龍升充已呈准喊代軍務並發給委任云(捷)

南京黨部派員 在東省設支部
省公署奉令通緝

省長公署昨通令各縣內開案奉大元帥府秘書處令開奉帥諭據東省特別區行政長官張煥相電稱據路警處獲送之南京黨部東三省宣傳部長劉立廷供認尙有鄧天民陳益仁李鴻儒蕭水心等六人分在奉天吉林長春哈爾濱各地組織黨部宣傳機關暗事宣傳赤化等情除飭所屬嚴緝外理合電請通令奉吉黑三省軍警機關嚴密偵查等情到府除分令外合亟令仰即便查照轉令各屬認眞嚴緝以遏亂萌等因奉此合亟令仰即便飭屬遵照認眞查拿以杜隱患云(捷)

財廳收到紅利 委任三縣稅局長

奉天財政廳頃收到東三省官銀號十六年度決算所餘紅利奉大洋七百三十萬零五百四十六元七角該廳檢收存庫以資正用矣(笑)

奉天省長兼領財政廳長劉尙清茲查北鎭沙河新民三稅捐局長均行被撤遺缺關係重要未便虛懸查蕭書春趙梯青白恒興三人品學兼優對於稅務素有心得特委蕭書春爲北鎭稅捐局長趙梯青爲沙河稅捐局長白恒興爲新民稅捐局長該三氏奉委均各到廳謝委分途前往就任云(生)

保維埠區治安

商埠警察局長張聘珊氏以管界埠區不時有路劫之發生雖經勒令嚴緝案犯然地方秩序影響頗鉅茲爲保維埠區治安計特於九日諭令各分局長轉飭各分駐所長警對於轄區之防務詳爲籌劃並須於衝要僻靜各街巷分別酌添晝夜崗警以防

木稅分局主任盡職

奉天省城木稅分局主任高住民自任職以來認眞公務每日不辭身勞親赴各車站實地調查由吉林東邊運來之木料數目及木商字號詳細註明以備依數征稅而免偸漏每月分局長征數萬極受局長之嘉獎凡各木商有未完稅者臬不督促屬員立發捐票以期敏捷謂高主任者稅捐人材實不可多得也(生)

兵工廠製彈精良
帥府電令急速運送
前傳不發火係令試驗之悞

奉天上將軍公署頃得北京大元帥府軍事處九日來電大意謂各路主力戰爭近在目前如正太線奉軍已經占領井陘現在娘子關作戰京漢線已於六日開火渡彰河占領豐樂鎭津浦線徐 地方將軍主力在彼設有總司令部其他援隊咸集蚌埠焉赤主力亦集黃河北岸故各路總攻擊即在目前希於日內迅將兵工廠所存軍用械彈尅期運赴前線以備需用其數目如後機關銃四十支銃彈三十箱砲彈三十箱大砲四尊步槍一萬支槍彈六萬發槍頭六十個鐵甲車六座騎槍二十四支槍彈一萬發鐵鍬四百個鶴嘴四百個火速檢配齊全妥運備用等語臧督辦接電後已飭知該廠注意整備日內運赴前方云(夢)

第三四方面軍團長張學良來電試驗兵工廠砲彈一節已誌前報惟所傳砲彈不良恐有便衣隊或赤黨暗中活動之說頃據該廠黃少將即檢察射擊負責者之談話則謂有所誤會因前有電委黃兵在北大營試驗砲彈之令電內有苟臨戰時多數砲彈不發生效力實於軍機有礙之言又有兵工廠關係重要須預防便衣隊等變相匿入之語故偶聞電文或偶於匆促中閱此電文不免誤會蓋砲彈千發中其中有二三枚不發生效力及不炸裂者俱屬常事其原因多關係地勢之轉濕非技術之不良也至謂技師故意之行爲或爲便衣隊摻入所致則實屬無根之談蓋不知製彈之手續乃有此風傳因既已成彈如紙砲然技師工人甚多不能聽一二人之私意可以使其彈不炸裂而運送途中雖有便衣隊亦無使彈不炸裂之方法也總之張軍團長來電委令黃慕少將試兵工廠驗炮彈之文則有之而彈不爆裂之事則無也今已將兵工廠炮彈試驗檢察成績甚好足見前傳實因聞聽之錯誤且將於近日向在北大營試驗其結果如何終當有目共覩也云云茲據所談即誌以告留心時事者(夢)

村長愼選妥人

劉省長鑒於時局多事地方治安關係重要故對於各屬之防務會迭次下令飭屬妥爲佈置以謀實收地方公安之效茲悉省署奉到大元帥府電開謂當此前方戰事未結後防關係綦重迭據諜報敵方派其部屬潛赴東省乘機圖謀不軌滋擾治安以謀牽動前方軍事各等情按此說雖未確必然亦不爲無因仰即飭屬認眞嚴查毋稍疏虞等因劉省長奉此除通令各縣對於四鄉之村長務須愼選妥人擔負嚴查各該村之宵小責任以防杜奸宄利用俾保地方公安特於十日令行警務處轉飭省城暨各埠縣各警察廳局所一律認眞淸查戶口並須加以相當之注意如有形跡可疑或帶有其他色彩者即行檢舉究訊倘若疏忽則治以失查之咎云云(捷)

三四聯軍報捷
正太線佔領井陘 京漢線佔領豐樂

上將軍署接第三四方面軍團部陽電報稱我第八第十六七各軍佔領獲鹿平山後即向井陘猛進業於五日將井陘佔領敵人向晉潰退我軍正在追擊中虜獲甚衆又沿京漢路線第二十九軍第二十軍以及騎兵中車隊等於五日拂曉渡過漳河擊退當面之敵猛烈前進業於六日佔領豐樂鎭安陽屯各地計獲槍千餘桿兩師餘俘虜兩千餘名得槍千餘桿敵向彰德潰退我軍正在追擊中特電奉聞云云(夢)

公學堂設日語夜課

奉天公學堂長坪川與吉氏因鑒於附屬地內中日雜居各種商店林立兩國商民不時發生關係類如交涉交易等事往々因言語不通或釀成誤會或妨害交易日人方面已有補習學校之設對於日人教授華語而華人之有志於日語者則無處以習學之該公學堂之日課不過係爲兒童而立於成年或有職業者均無求學之機會實屬當地之一憾事故此次呈請滿鐵當局准其利用該堂之教室於每日夜間招募日語專修生一兩班不限資格年齡職業凡有志學日語者無不一律招收准其入學現此事已經滿鐵本社照准即日開始實行日昨已函請附屬地內中華商務會向各商戶代達是意並勸其入該校求學云(夢)

淸源縣改爲淸原

省長公署以淸源縣與山西淸源縣相同名目混合遇事不便曾令行東邊道酌改去後茲據復稱淸源治城居渾河溝內而淸河尙在其北隔山數里約距二三十里原定淸源本不適宜詳考此城居於薩爾滸之東而薩滸爲歷史上大戰之區域如改爲薩東縣似覺典雅藉爲歷史上之印證等情劉省長審查所擬薩東名稱仍未適當應將淸源之源字刪去水旁改爲淸原以示區別並另刊關防一顆令發該縣遵照云(捷)

營口

砲艦即將出發

漁業商船保護局白子成局長以遼河開通漁汛期屆所有該管轄之砲艦巡船急應早日出塲當飭於九日一律出塲幷指定各砲艦駐在地點計安海駐安東莊河一帶兼司游弋綏遼駐錦西一帶飛龍駐蓋復一帶開海游弋渤海一帶以營口爲根據地該各砲艦船奉令後當即籌備一切日內即分赴各地云

通遼

投降之軍官被捕
係因指官詐財敗露等案
如何結束尙待上命

東北陸軍第七十師長張學成氏於日前派騎兵旅長崔子衡來奉熱兩省招收匪人投降歸正以資補充騎兵旅軍額該崔旅長來通委任武閘長張團長劉團長趙團長赴熱河界內募收騎兵均持有師旅部護照並通電佈告各縣週知以免發生意外於月之五日忽有七十師騎兵旅團長周士林副官崔子淸趙某被四十五團軍隊逮捕綁送團部加重刑審訊係因副官抓軍放車指官詐財採買糧草私造僞印私發假照供出收匪十餘名於月之六日四十五團軍隊往徐糧堡拿獲投降騎兵五名一同拘押團部函請駐遼源十三師司令部命令再行懲辦而七十師方面如何交涉容訪再誌

通遼邑東北陸軍四十五團於日前在南門裡振東旅館逮捕自稱三四方面軍四十七團少校參長齊長勝一名帶往團部審訊該營長前在阜新一帶爲匪首報號見仗樂率黨羽百餘名後始投降入該團充差因本埠小佛爺處王喇嘛欠伊巨款甚多此番來通被控告聞縣署團部接有匿名函九十餘封該齊某爲匪時强擄擊斃人命不少聞四十七團派副官來通遼向四十五團交涉謀求釋放如何了結容訪再誌

錦縣

遼西各縣聯莊會
援助警甲剿伐胡匪
限於四月底完全成立

遼西爲奉天熱河直隸三省之聯絡地帶關係極重比歲以來匪患頻仍雖經警甲聯防力爲剿捕而此勦彼竄終有遺孽可引爲後日之憂省長劉尙淸氏爲速弭匪患起見特令錦義興綏等縣轉飭所屬區村限四月底組成聯莊會以援助警甲勦匪至於聯莊會之組織省署指定大綱其詳細節目由各縣量度地方情形自行規劃統限五月一日以前據實報告成立以便派員檢驗倘有延期不辦即將該縣知事重懲不貸云

邑紳就隊長職

本邑紳士宋筱卿現爲公民儲蓄會副會長家中資産豐富爲城內數一數二之家如此環境本可含飴弄孫以娛暮年乃宋氏素抱社會之思想竟於月之六日就警察名隊長之職革履軍刀爲社會服務居然洗却富家翁之故態可謂士紳之有志者矣(靑)

撫順

大山坑地泉暴冲
淹斃華工數百
近年來之大慘劇

月之九日午後六時前埠內全市震動地下不時轟々有如兩軍交鋒之大炮聲隨聲而房屋搖動當時商民等人人驚慌莫知所以勢不敢寢食之慨及至探詢始知爲大山坑內肇禍查其源始因去年新西揭蓋坑內之水當□通積南坑附近迄今未爲撤出是晚不知因何潰決大山北坑地勢下窪故由南坑冲來勢甚洶湧一時洞內盡成澤國以致五點鐘換下洞內夜班採炭之華工五百餘名俱被淹斃待至十日晚始將死者之屍首搭上三十餘人餘者內洞內之水未撤莫克撈取十一日午前一般工人之親屬皆至勞務係前拭淚認屍徃觀者亦人山人海實近年來未有之浩慘然炭坑對此死者之家屬當必各予以厚恤以活其羣家帶眷者云云

安東

本會選舉會長
劉明三得票最多

安東木業公會會長高鈞亭當選爲安東會副會長所遺木會會長一席已屆改選之期通知各會董九日投票已誌前稿當日幷邀安東各界監視揭曉結果現任副會長劉明三君得票最多當選爲正會長仁盛泰執事高明之君被選副會長即日備文呈報警廳學明視事云

第二病院又到傷兵

駐錦後方第二病院業將治愈傷兵檢查之後各令出院茲聞月之九日又關內運來傷兵千餘名入該院療治此項傷兵係參加獲鹿井陘之戰猛力進攻故負傷之處多在前胸云

高森氏赴任期

滿鐵安東地方事務所勸業系主任高森芳氏奉命調回總社經濟查調會長供職已誌本報高森氏奉命即日赶辦交代預定月之十五六日偕同家族赴連蒞新云(天)

籌濟分處職員到安

奉天省籌濟總局成立後各外縣業已分別派員次第開辦之際本邑籌濟現已派司查分處主任王樊暨司查員李結唐司查處處員史中義等日昨到安暫下榻鴨江春以便租賃房間成立云

海城

游擊隊已出發

據警界消息云河西營海毗連之處安縣綠彼處警甲剿擊過急匪徒又發現胡匪廿餘名匪之巢穴在台向此間竄來徐警察所長接得斯項報告於本月十號特遣警察副隊長徐占五率帶步警七十名星夜前往堵擊徐氏深恐匪等漫延邑境擾及閭閻擬於來月十二號躬率馬隊一組馳赴西鄙指揮徐隊長認眞剿除(靑)

吉林

誠代長已返任
郭廳長來吉履新

吉林省公署誠代省長本定早日到吉因到奉後因事留住一二日昨午後六時乘車到省省署各科課長及各機關首領等均赴站迎逆沿途派警加崗以資保護云(備)

長春地方檢察廳郭檢察官奉令升任吉林地方警察廳檢察長一節茲聞郭氏以長春廳內經手事件交代淸楚日昨來省謁見蕭廳長謝委後即日接任視事云(靖)

貔子窩

兩匪乘隙行搶

邑東城子疃北子家鄔復縣管界雜貨商永聚盛其執事人趙懷民數日前下鄉辦理公務櫃中留有靑年櫃夥一名及其妻女等逐日按排櫃事忽於陰歷月之十八日晚八時頃趙婦自己居住之後屋進胡匪兩名大施威嚇搶去小洋二十元柳煙十餘斤立際逃竄翌晨報告官憲刻正通緝搜查中聞該趙執事在鄉尙未返櫃云

洋煙舖被搶

本埠地區礦產人煙雜處貿一般宵小隱匿之地以故强搶殺人案層見迭出於月之八日晚六時餘曙町電車站北街泰順發洋煙舖突闖進胡匪三人各持搶械威逼强搶畢竟搶去奉票七千餘元金票二百餘元該號當即報告富士見町派出所及警察趕至匪等已逃之夭夭現下中日官憲已大出搜捕將來能否弋獲容訪再誌

旅順

艦隊來旅後 參觀者之踴躍
軍民主腦招待宴

月之九日日本第二艦隊二十九隻來旅十二日開連以故旅市中日官民爭先乘小汽輪出口往觀小汽輪有二一滿鐵之宗谷丸於午前九時十一時午後一時共開三次繫於滿鐵之棧橋一警署之長風丸於午前十時午後二時日開二次但只許十一兩日登覽無怪乎風浪滔天而人數不爲之減也但不知我中國幾時永息內爭製造軍艦而能有若斯舳艫千里之雄威以振我國勢而伸我民權也

日本第二艦隊定於十二日朝九時半相率航連聞搭乘官民達三千人之衆云

日本海軍第二艦隊泊旅之際艦隊與關東廳双方主腦皆互相設宴招待以融感情云(階)

警署檢查淸潔

旅順警察署按例自月之十四至三十一日之間通令管內各派出所檢查居民淸潔其檢查日程市內爲十四日新市街之三派出所管區十五日日本橋東洋橋乃木町各派出所管區十六日迎喬鮫島町兩派出所管區十七日善通寺町十年兩派出所管其餘各會屯之十四派出所則由其酌量某日檢查某村自有該村長通知警署衛生當局會通令各派出所轉知一般居民所當勵行事項共有十條錄之如左

一、凡各室內可移動之物皆須移出置諸不妨交通之地而潔淨掃除之
二、天棚地板之上下可以出入者皆宜入而掃除之
三、衣服被褥日用品具等物皆須曝於日光之處三小時以上若夫減色之物亦宜懸於室內乾燥之處使去濕氣
四、水道井厨房煙突穴倉地下室藏食物處塵穢井污水井暗水溝茅厠糞圈等處皆須重加整理而細加掃除之
五、諸凡器物皆須通晒日
六、凡有潮濕處皆須撒布石灰或草木煤灰以燥濕氣
七、如燒棄汚穢廢朽以及無用之物皆須愼之於火
八、戲園興行塲工塲旅館料理店飲食店寄宿舍客棧理髮所魚業市塲苦力收容所以及人跡雜衆之所在皆須特加掃除
九、凡居臨街之家皆須設塵芥箱
十、以上所指或未及者如警官有所囑咐皆宜凛遵以重淸潔(階)

本社啓事

各分社以現大洋以外錢鈔匯欵於本社時按照左開行市

大洋兌金票 九七、二〇〇
大洋兌鈔票 一〇一、〇〇〇
大洋兌小洋 一二五、五〇〇

經理部啓

瓦房店分社啓事

遷啓者本分社已遷於蓬萊街四十五番地即前增盛裕木局舊址凡與本分社接洽事宜及訂報或刊登廣告者請至本分社面議可也此佈

瓦房店分社長 審萬春啓

特別發明
自起萬古式謄寫版

中外文具 東洋各樣信封批發

及各種謄寫爲醬油 上述之謄寫版係大阪經驗有効家之獲選經諸他式謄寫版超平以上之成績故堅固耐久使用便利不言可知又使價値廉潔以迎顧客購者從速

大連市浪速町二丁目五十四番地 福泰祥文具店 電話六五五五

優待購自行車者廣告

啓者本號本年爲計畫營業前途發展計選得精良材料自造特色紅梁自行車幷帶貨架及支腿其他一切付屬品且保險一年持有保證券可憑其堅固耐久眞有高過他車商以上之成績茲爲應世時之要求特此願減資出售例價在金票四十五元者持金票三十九元即可與之特此佈告以便遠知顧者急速爲幸

大連市東鄉町八十四番地 永記商會 (呼出七九三九 電話六三七五番)

早生貴子

新婚諸君 倘購備 雄殖靈

每日食數粒‧生殖力方面‧大得補助！能以早生貴子！因此藥有「强腎」「固精」「補虛」之奇能！且能治「遺精」「陽萎」等一切虛症！其效力有出人意想之外者！

價目 每瓶現洋二元

總經理處營口 華孚行

各處藥房均有代售

請看
生毛靈藥 富美納音
藥水之靈効

日本醫學界皮膚科之威權者醫學博士、田中大夫多年苦心、一研究製成之生毛藥水富美納音、對於毛囊毛根基底部等、營養、殺菌、淨血等、凡於生毛上必要之要素、莫不備具故爲人人所知之實事、不但反復贅言也、請看東京婦人雜誌中最有名「良婦之友」(東京春陽堂發行)十一年十二月號冊內「治癒難治之病我的經驗」一段記載、實用者實在的告白可知其効力確實、茲特轉登報紙、介紹於富美納音藥水未知效力之老幼男女、乞俾沾其文明之惠

▲經過六十日之辛苦 方有今日之我

東京 富美子

妾很含羞的幾度拿起筆來、還加躊躇、因爲欲解與我那同病者的悲痛所以仍決心記下、我在二十四歲的時、因有隱秘之缺點余未想結婚、悶人生之不幸、唯在一生寡居、實爲那寂寞生活元來我在女子學校求學時候、見他人十六歲春期發動皆有天癸、肉體上精神上、均無缺陷、日漸發達、我窃羨之無奈過幾許歲月紅潮未至、依然應生毛、之處不生毛、日復一日於是就漸生憂悶、因無應有之物乃爲不完之人深覺羞、一嘗我最覺羞恥的就是每回赴女浴所洗澡的時候、私處童童爲人所見、因之羞上加愁、遂決心將壽短見、亦非一次二次之事、僅因這個理由自從學校畢業後、有勸我昇學的、我就堅辭拒絕其忠告、遂立志爲獨身生計婦人、決心獨立生活、以了餘生、後見新報雜誌內、屢登生毛藥水廣告、我就買了不少凡出售的、買用殆遍、均未奏效、只得怨自己無緣、人人都說無效、今春偶然又購買田中醫學博士所創製之生毛藥水富美納音可是他的使用方法、至少須三十天、普通得連用六七十日始能見效、我爲醫治心切、忌耐免强用了六十天、果然如其所言、初見簿漸々濃減消我的悲觀、拋了我的憂悶、凡普通婦人身有的我也有了、我喜歡不自勝、乃執筆寫記其事

本雜誌發文、因爲感與我同病者的可憐、所以將我所經驗據寫呈上、再將富美納音藥水功用記之於左、凡患禿頭病、脫毛禿、因患禿者、帽子磨禿、因盤頭剃禿者、男女應生毛之處而不生毛者、或很稀薄者用之能防脫毛而奏生毛之効、因該葯水係田中博士責任葯劑故也、此葯水有日金五角、一元六角、三元五圓五角之四種、南滿及中國各葯舖均有代售處者無代售之處可直向本店購買可也(郵費日本郵票一角二分封入信內亦可)

詳細漢文說明書函索即寄

東京市芝區田村町十八號地 東京藥院 電話芝一八七四番 振替東京六〇一〇〇番

大阪赤十字病院前電停際 東京藥院 電話南一二四六番 振替大阪五〇八一八番

發售本舖

瑣聞

△難民來營日多▽

(營口)自遼河開凍後直營難民搭船來營轉道北上者數達及萬餘以上隨來隨去或滯留營埠者不計外祇七日一日間由南滿市去營難民竟有二千而日來批營者亦如過江鯽絡繹不絕難民之多也若此則直營受創之深亦可不問而知矣

△師校大見起色▽

(營口)縣立師範學校校長曲連魁學識宏猷幹練有爲自蒞任校長後對於校務上莫不力加整頓客歲因校舍湫狹乃四方奔走破口募化卒由一般熱心興學之善士慨然解囊或捐修校舍或施與地基早已美奐美輪煥然一新而今春學生之踴躍尤爲有無處容受之概云

△洋貨商之可取▽

(營口)永世街路南金生永洋貨舖信用卓著生意鼎盛久爲埠內人士所嘉許近因謀營業上之發展於酬答顧客特發行彩票隨物贈彩非若一般滑頭商號之藉名騙人者所可比故日來該號門首購者絡繹大有山陰道上戶限爲穿之況云

△冒充軍人遊街▽

(阿什河)日前游擊二隊捉獲假充軍人騙財敲詐種種不法之遲俊山者究訊別無匪情當罰遊街三日以示薄懲並以鳴羅使衆听聞遊擊隊二十名荷槍彈壓該犯身着白坎肩上寫遊街示衆冒充軍人遲俊山等字待遊三日後當必釋放此爲冒充軍人者戒

△大風災之損失▽

(阿什河)本月八日早四點鐘許忽起東南狂風至午後八點尚未停歇刮得天昏地暗日月無光且間有將瓦房脊刮下者有將煙甬刮倒的旗杆幌杆折有數處草房被風毀揭者雖無偌大損失此風之大罕聞少見以現今而論想許天怒人怨之所致也幸城內街巷泥濘未受沙塵撲面然市面中亦少行人踪跡耳

△是謂寃寃相報▽

(阿什河)本月四日絞斃姦夫淫婦一案已誌前報查發源之初頗有趣味可尋故再誌之被絞鄧楊氏山東人自幼不守閨閣許配某姓爲妻過門後勾引無賴彼來我往初與鄧姓情深海誓山盟欲作偕老夫妻合謀定計將其元配夫某姓用藥毒死遺有襁褓小兒日久爲恐敗露難隨志願二人商酌逃在東省落在阿城屬永增源北黑牛屯爲該屯糧戶翟有水之佃戶住有十餘年甚屬相宜不料淫婦早與地東翟有水陳倉暗渡多時矣卿々我我總嫌鄧某如眼中之釘設計鏟除於夜用大斧斫殺不幸遇其元配遺子傭工回家探知消息報到本區警中將兇手淫婦一併拿辦定罪伏法矣天網恢恢疎而不漏誠哉是言也亦爲該元配夫之子與生父報仇矣云

△衛戍院長到任▽

(旅順)衛戍病院新任院長藤懸氏於日前九日向各機關作新任之拜訪云(階)

△普學教員增新▽

(旅順)近聞官界人言州內各普通學堂教員將每人實行一月增薪五圓云(階)

△繫船擠壞棧橋▽

(旅順)月之十日午前十時有葛城山丸來裝燃料繫於滿鐵棧橋將繫鎖時不知因何將棧橋擠壞一部聞係爲代水過失云(階)

△新設一洋服店▽

(旅順)各種工商業我華人率皆有之惟製造洋服一業從無幾家惟見新市街泰豐樓西鄰一家而生意亦多係轉包日店之業其餘雖有一二然亦皆係微々實不足道近有欒(?)臣氏有鑒及此乃不惜資本特聘工巧技師數人設肆於朝顏町泰興茂之斜對門向未開市而營業之信用已遍布新舊市間所製洋服之工價實較日店可省三分之一而所用原料亦皆優美佳品云(階)

△診察特種營業▽

(旅順)警察署自五月七日至十日之間將診察特種營業人員之健康所定日程如左

五月七日於警察署講堂診察全市日本人之特種營業者

五月八日於大舞台診察十年町善通寺町鮫島町三派出所々管區內之華人特種業者

五月九日於警察署講堂診察迎橋乃木町東洋橋日本橋各派出以管區之華人特種營業者

五月十日於千歲俱樂部診察新市街之華人特種營業者

△遺失多數郵票▽

(旅順)東大街源順隆號向來代售郵票及收入印紙頗著信用於全市月之十日朝九時遣人至郵便局領取三分郵票一千封緘信片(三分)一千明信片(分半)二千共可値日金九十圓左右領迄出門繫於自行車後行未遠而回顧諸物盡失尙不知爲人從後竊去或遺失云(階)

△自行車須防竊▽

(旅順)月之十日午前十時有市役所某氏至海務支局將所乘自行車置之戶外後出戶視之杳無踪跡矣乘自行車者愼之(階)

△征收處之忙碌▽

(吉林)縣公署現屆春季四鄉農民紛紛來省封租高監督恐民人耗費店資指令征收股迅速征收不得使農民受累該征收股異常忙碌每日由早八點起至晚五點停止辦公云

△工廠廉價售貨▽

(吉林)省立女子實業工廠自由京津聘到男女技師工業日漸發達出品銷路甚快韓廠長爲酬謝主顧起見特令該廠庶務股凡春季所應之貨品如絨帽鞋襪及各種刺綉均廉價出售云(傭)

△軍醫院建花園▽

(吉林)長春陸軍醫院院長張輔清氏對於院內之設備病人之養護極求定近又在養病室之週圍設花園一處備以供病者之游覽現正栽植花木築池堆山聞建築費需吉大洋二千元之譜云(傭)

△公民教育會議▽

(錦縣)本邑本年會於月之八日函請教育所長王汝忱教育會長趙興岐第二高中校長關雲鶴師中校長劉仙閣以及其他各界人共十餘名開公民教育會議由晚六時起討論至八時有半方始閉會其詳情容再續誌

△胡仙施藥靈驗▽

(安東)附屬地大江橋下舊有小廟一所平素無甚靈應月前有該處附近工人周建明者夜間蒙胡仙指示廣濟衆生在該廟捨藥周次日告人一般患病者持香携紙紛紛往禱就廟前携水一瓶歸而飲之奇效終日往乞者人山人海日韓士女亦焚香默祝足徵胡仙靈驗一般自命爲新人物者豈可以均壚之見測天下之事乎(友)

△購買韓妓受損▽

(安東)市內後潮溝土娼劉姓之妓館二年前曾以現洋四百元購一韓女改名學(?)實數以語言待客種種習慣均已習熟無異華人近來女之家屬探悉女流落爲娼由朝鮮前來在日警署請求向中國方面引渡迭經交涉祇餘金票一百元將女領去該妓館遭此損失自認倒霉云(天)

△淫婦不願回家▽

(安東)風俗之壞至今日亦云極矣男女大防淩夷殆盡若桑間濮上誘拐私奔本屬妨害夫權有違法紀且美其名曰自由戀愛解放女權人慾橫流將何所底止此有心人不禁長嘆者也近來市內某客棧內寓有王商於其原籍灤(?)媒續娶某姓女爲妻大學者山東離縣人也久在大連經王年五十婦甫花信床第之間婦生遇人不淑之感今年夏歷正月乘王不備與其同鄉王增強潛逃來安寓附屬地城隍廟後爲王大學偵悉來安調查明確因王增強日間就食其兄經營之六道溝小本商店經王大學在該管鄉鎮警區報案將拐夫王增強逮捕並照會日警引渡淫婦拘押等情已誌前報王大學車逢其妻不忍作到已甚地步將妻領回寓某店中僻同回故鄉詎該婦戀姦情熱意有別屬八日行將起程之際遂百般不允鬧得花落水流王大學無奈現仍滯客棧向婦勸說冀其覺悟該淫婦仍逢人便說不願回家將來結果如何容訪續誌(天)

△丹華公司火警▽

(安東)附屬地六道溝南五條通丹華火柴公司東場日前發生火警幸未燎原曾誌本報日昨九日晚十時許該公司機械屋突然起火煙燄高騰風助火威火借風勢火力異常猛烈經中日消防隊趕到竭力撲救十二時許始熄計燬機械室十餘間全部機件付之一炬起火原因損失數目尙未探悉訪明再誌(友)

△竊賊牽連被逮▽

(安東)市內官電街廣和棧即廣來棧舊址執事王如九日前因該棧內住有高買賊李榮九先後在埠內和源泰裕成號金陞表店等號先後騙竊貨物原値七八千元爲裕成號櫃夥覩破向警所報案當經廳派員前往檢察搜出贓品以王如九有窩藏嫌疑將其逮捕送交法廳依法懲處云(華)

△循例檢驗車輛▽

(安東)車輪事務所依照成例每月將管內各種車輛檢驗一次以資收捐本月份於八九兩日舉行並請警廳派員監視計共驗馬車一百四十五輛人力車五百四十輛漏驗馬車三人力車七輛檢驗後由該所長陳武亭繕清數目呈報警察署備案云(友)

△平岡校長回校▽

(安東)附屬地日方安東第一小學校長平岡數馬以關東廳滿鐵兩當局擬於今秋御大典紀念召集在全滿日僑舉行運動大會先期在大連滿鐵會社開協議會平岡氏出席與會茲該會閉幕平岡校長於九日晨回安云(友)

△公園日見繁盛▽

(開原)今早八時至石泉街西公園游玩聊作消遣之計見夫該園樹木森森清泉四溢仕女如雲頗爲涼爽耳聆鳥語枝頭目睹鶯眠樹裏白鶴作對野雉成雙以致鴛鴦猿猴家鼠等類均豢養其中到此一覽風景神恩爲之一快在石上小坐抱膝長吟或步履以徐行或彈琴以長嘯徘徊往返逸興遄飛更有堆石爲山登高遠眺此中情景非筆所能盡述也當夫夕陽西下電燈煌輝携手同行別有雅趣開邑各界諸君盍往一遊方知予言之不謬也

△巨商倉岡逝世▽

(開原)本邑巨商倉岡岩氏來開廿餘年所有經營各業無不發展本埠設有燒鍋一處典舖兩座兼有本邑屠獸廠營業之一部及市街樓瓦房數百間以及經營業農業種種歷年獲利不下數萬金因已往操勞過度耗費心神故近年以來疾病時犯竟於今陽歷四月八號彌留不起竟而長逝矣

△妓館先後開幕▽

(開原)邑內北三街遊仙班歇業歸三鳳班接辦改名曰公順寶山街桂英班歇業由群仙書館接辦改名曰桂蘭刻閒二班許可證業已先後領出公順於本月六號開張桂蘭於本月十五號開張想夫一般遊客又多兩處助興之所矣

△多一治病機關▽

(哈爾濱)大連西崗博愛醫院長孟天成由日本東京帝國大學醫學部研究室特聘到連之代理博愛醫院長日本醫學士楊燧人氏少年英俊人極溫和在連年餘內外各科醫名頗負凡遠近紳商各界多樂從之邇來楊氏鑒於哈埠中西雖處(?)醫院林立而有眞技術者實難其人是以該氏將現職辭却抱濟世爲懷之主義逢赴哈埠個人經營開設哈爾濱道裡中國四道街中華醫院以展其所負之技能減輕同胞之痛苦實哈埠患者增一莫大福音也

△得利行將減價▽

(哈爾濱)本埠道外六道街亨得利鐘表行開設以來將及六載其營業之發達頗有一日千里之勢其物美價廉又深爲顧客所歡迎前日忽接到上海總行來信云爲總行新築落成開幕記念典禮故凡屬各埠分行一律減價三星期以資紀念本埠亨得利得報之下亦將於月之二十日起實行減價一星期云(華)

△于君另有高就▽

(貔子窩)于煥亭君少年英俊老成忠厚前在本埠警務課充任翻譯對於各界感情非常融洽客臘奉廳令轉勤大連警察署勤務詎意到任之始宦堂與世長辭以于君純孝成性遭此大故悲哀倚且不遑曷能專心守職因之呈請辭退以慰哀戚後經友人百方敦勸以君之春秋鼎盛決非息影林泉之時期聞君迫不獲已現已就任大連米岡辯護士普蘭店事務所之職想于君擅長日語手腕靈活而且信用素著和藹忠誠任斯職定有一番振作云

△市面興盛氣象▽

(貔子窩)埠東城子疃前買林立人煙稠秘當局爲振興市面擴張商埠計在巾街南火車站北崎嶇之空隙地現又掘墳平垣開放街基將來匯邑發展之地步不可限量云

△火車軋斃乘客▽

(遼源)日昨四洮三次客車行抵茂林站時有一年約五十許之老叟宗由錦縣前往長嶺縣五顆樹者因在車內睡熟及車已開始行知覺當即肩荷行李往下急跳不意車行速度太快竟將双足被風裹入站台以下以致腰部被車軋斷尸體分離令人目不忍睹議經該站用棺將其尸體掩埋佈告其家屬領取尸體云

△四洮客車悞點▽

(遼源)日昨四洮一次客車因該路二十次貨車在臥虎屯鄭家屯間發生脫軌情事以致途中線路閉塞該站客車悞有數小時之久始行開往洮南云

△巡官押案不傳▽

(大石橋)鎮南蓋屬華羅堡村住戶于洪恩因事被同村伏玉琪辱打含忿就該村警察駐所控告經中人伏玉崑等調說既歸結案伏玉琪因應攤所有花銷竣客不出復被伏玉坤等中人仍在該村警所控告該所巡官修慶雲不知是否受伏玉琪賄賂竟押案至三四日久不爲傳訊究竟有何如容訪再誌(任)

△拉脚車太蠻橫▽

(下九台)本埠糧商轉運糧石向以小脚車由院內起運站台再裝火車掛往他處然本地拉小脚車均係左近糧戶每輛大車佔人四五名非父兄即叔侄當地農民愚魯笨拙知識不開風化不進以致遇事野蠻已極偶一失和不辯皂白非打則罵前有本街協玉長糧棧上站人趙某在站收儎而拉脚車戶拉袋一車至站卸袋不代佃底不顧氷水即卸泥水中趙某初向以理論彼竟置若罔聞最後無奈趙即止其卸車而被怒氣滿懷硬將糧袋扔於路傍摔破麻袋兩條而糧洒於遍地趙令車戶包賠彼不但未能許可返爲蠻罵其子侄等上與即動武力四人群歐趙某一人打至半句鐘之久趙見被擊無路逐由腰中掏出裁紙小刀以恐嚇不想彼子猛力前進攻打趙手持刀一擋即將彼胳膊刺一小口金覺受傷此必理直氣壯遂嚇令呈控於官署爲時正逢鐵路警察即控告矣當將兩造傳去未知如何了結群歐之時圍觀多人內有勸結數人均袍不平皆云脚車蠻橫太無情理而拉脚應聽棧家指揮詎能不顧泥水任便亂扔此非趙某忠心幹事向其分論而別機發袋車戶遂意扔擲均皆不敢過問此等蠢類誠爲野蠻可謂粗笨之公敵及各上站人亦應維持團體防後不虞倘使伊等常此以往則各糧商若不設法去此蠢賊更不堪受其害矣刻聞兩造經路警轉送法廳候審諒法官對於脚夫之野蠻必歐商人雖該受傷亦係自取萬不能聽該一面之詞着一貧苦之商人身入縲絏諒法官必在洞鑒之中(廉)

△掏包者已被捕▽

(復縣)公署征收處爲農民遵章納稅之地故日來農民之免錢糧而捐者甚夥頗行擁擠竟有剪綹乘隙掏包以故農民多受其害日前又有剪綹劉吉魁陰施手術掏腰之際被縣署衛隊巡官瞥見當場拿獲帶交縣長鞫問所供是實不諱遂即押監至其如何處治時下尙不得而知云

△巡長私放賭犯▽

(通遼)四洮路線大林站住戶張姓家有人玩耍牌賭被錢家店五區于巡長曹巡長石德盛帶同警甲數人前往抓獲賭犯九名該巡長私放賭犯四名吞欵千餘元私入己囊所放爾某得奉洋二百四十元賈某化洋六百元趙某化洋四百八十元林某化洋叁百元又搶去張某皋絨馬褂壹件銀大洋拾叁元奉大洋四十二張銀刮舌一個牙刷一個禮服呢鞋一雙私放賭犯强搶物品違法殃民張某赴縣呈控如何判處訪明再誌

壯健子宮

婦女患子宮病者

大都體虛血少、經水不調、甚至多年經閉面黃肌瘦不能生育子女、祇須連服

百齡機

少者三瓶多者一打即能

滋陰補虛、營養新血、壯健子宮、繁殖卵子、所以儘他是虛弱、不孕之婦、苟服滿百日未有不食量增多、精神活潑、生殖力旺盛、得胎生子、自可計、日而待矣

(百齡機價目)
(均按現大洋計算)
小瓶一元 每打十元
大瓶二元 每打廿元

東三省總發行所 奉天大西邊門外

九福公司

大連分銷處 華泰西藥房

哈爾濱分銷處 泰華西藥商行

各埠藥房均有出售

清血解毒野花香 康德記藥房和記製

人之身體全賴血液之滋潤而血液之滋潤乃身體之所以健强此舒展氣管之切要也故血液略有虧損而身體因之虛弱外容之毒逐乘虛而入而毒最烈者莫甚於花柳輕則害及終身重則傳遺後世治之不善即有性命之患本藥房親自採選上等清血解毒藥材專門化學提取精藥毫無雜質藥性溫和而不猛效力宏富而不燥爲適和者易於飲服實係清血藥中第一藥也此藥清血解毒無上之佳品功能清理血液能除週身之濕毒以及諸種之潰瘡使病者能發達筋肉活潑血液專能滅逐花柳之毒循序而出不遺根基凡服此藥者定能同離病境而登壽域非虛語也

主治

清血解毒 骨節疼痛

梅毒痂瘡 升頂歸後 毒性結核 血分不清

虧氣虧血 喉鼻腫爛 除濕化瘤 梅性疥瘡

癧症潰瘡 男婦各種各花柳毒症

或毒性滑孕 或因毒經閉 或梅毒滑胎

或子宮作潰 或毒串終身不育 或內致淋瀝不止

以及胎落毛髮 頑毒痔瘡咽喉疼 痛 音 啞

毒染耳聾目潰 或梅毒入骨疼痛

一、經服用 百毒俱消 血液立清 元氣恢復 身體繼之而壯 設無病之預防 或疑似之毒症 直接傳染 間接傳染 均可服用 均贊爲清血解毒之聖藥 誠哉斯言也

服法

服時將瓶搖勻 日服三次 每瓶分七日服 三年以前得此病者 服一星期能出三分 兩星期能出六分 三星期保管除根決無虛言

連陞棧廣告

本棧此番開辦與前大不相同因爲擴充營業起見特租妥浪速町三階大樓壹處通共百有餘間寬濶潔淨異常男客女眷各有分室迎送週到方便饌食貴客駕臨一試便知不謬也

大連市浪速町　電話七四六〇番

本棧主人謹啓

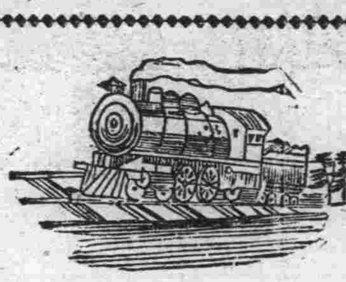

世界第一火車老牌

各大絲房各大鐘表舖皆有經售此鐘可保用二十年之堅牢耐久

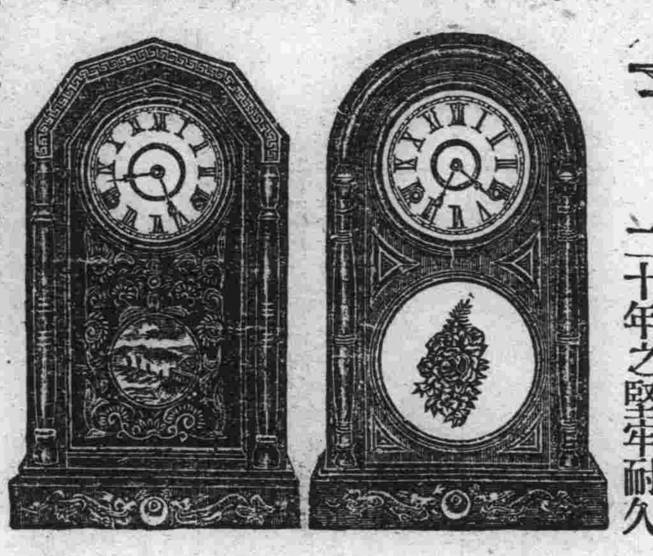

（第二十八號）　（第五十五號）

總代理大連市監部通り　**亨得利鐘表眼鏡行啓**

分銷處
哈埠亨得利　奉天亨得利　營口愼昌公司　吉林愼昌公司　奉天南洋公司
安東南洋公司　長春愼昌公司　長春及時公司　奉天紐約表行

買賣產業假手經紀其中隱瞞侵飫弊難言喻敝公司有感於此不惜重資特設產業一部力矯惡習俾紳商各界有產待售者不慮覓主不得之艱貯欵待購者不受侵飫隱瞞之弊想已爲各界所深悉茲將營業範圍列左

一、買賣各省埠生熟荒地田園街基市房住宅森林礦業等
二、承辦各處買賣不動產業
三、承委經理房地租項等事宜

奉天南市場　**多小公司產業部啓**　中國電話一八六三、二二二五

◎春季洋服陳列
◎春季小孩服陳列
◎新着化粧品陳列

春季向綢緞雜貨最有信用家就是三越請大家快往去買貨眞價廉各種貨物一概俱全

三越商品票發售

大連市　**三越吳服店**　大山通

電話四一八一番

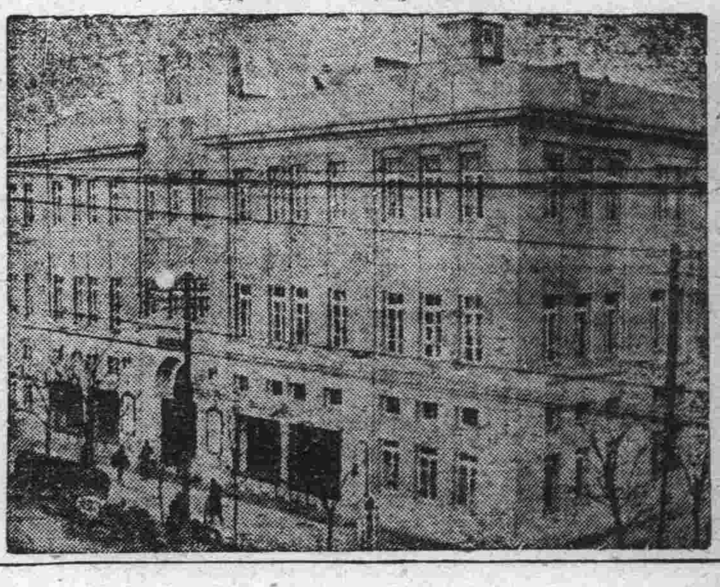

大連　**協茂盛廣告**

本號精選紬緞兼辦洋貨以供社會諸君應時之需近又新到各種皮貨水獺海龍無不俱備物質精良定價低廉如蒙惠顧無任歡迎

電話　批發部五四五三　綢緞部四六三二　雜貨部四九八八

大連　**同聚福紬緞莊廣告**

本號新到蘇杭紬緞綢絹歐美呢絨毛葛花樣奇異價格低廉惠我光臨無任歡迎

西崗街一三一番地　電話七六五五

本號新到醒獅牌謄寫版大廉賣各種洋紙文具一切批發

文具洋紙印刷用品一概批發
天德信支店
大連監部通百十二番地
長電話七三八八

杭州分此

大連　**九章紬緞莊廣告**

長期減價照碼八折　裝身之具敝號獨一　批發零售　無任歡迎

大連浪速町雙泉堂西門對面便是

旅客注意

大連　長春　哈濱　**裕長棧**
電話六三五二番　長春電話九一四番

本棧現將房屋重加修飾人員力行整理男女異室招待殷勤代理車船客票報關完稅遠近紳商請祈駕臨

本社電話
接洽廣告　四〇三四番
編輯事項　七五一三番
本埠訂報　四〇四二番

人生欲得美貌用之化粧者即雙美人牌花粉是也

双美人牌花粉

雙美人牌化粧品係衛生文化生活上必需之珍品也

株式會社　**滿洲銀行**
大連市伊勢町六十九番地
電話代表四一二二一番　振替大連三三〇番

資本金壹千萬圓
頭取　村井啓太郎

支店所在地
金州、普蘭店、貔子窩、鞍山、奉天小西關、鐵嶺、公主嶺、范家屯、長春、吉林、撫順、本溪湖、安東、興隆街、新義州

美女牌葡萄乾

二甲

用美女牌葡萄乾做糕餅點心

家常小食招待親友隨時可做必定歡迎

第一補血妙品

東三省總經理　**大豐洋行**
本行　大連市愛宕町二三

印有精美食譜函索附郵票二分即寄

文苑

和根發老弟原韻四首 （李美庭）

清風兩袖賦歸來、回首當年祇自哀、省識浮雲同富貴、故園松菊早栽培、

負郭幽居養浩然、徜徉自樂太平年、科頭箕踞槐陰下、鼓腹何妨效葛天、

車塵馬跡歷天涯、十載依劉歲月遐、惟感故人長切念、新詩寄贈仰才華、

西湖游約訂前年、同賞蘇隄柳色鮮、可惜世情多變幻、良辰徒作口頭傳、

春柳四首 （朱久卿）

次王漁洋秋柳韵

春來何處引詩魂、柳色依依綠映門、堤岸風輕應素趣、池塘煙鎖留痕、登樓眼底人千里、吹笛聲中月一邨、此日章臺新得意、顛狂飛絮有誰論

其二

陽關別後易星霜、又見柔條拂野塘、萬縷絲牽依客舍、一溪花撲歷漁箱、青青染汁曾沾李、濯濯傳神却憶王、正好清明佳節至、嬉春恨乏碧雞坊

其三

含煙濕翠欲沾衣、弱縷丰姿是也非、三月韶光看漏洩、六朝芳景認依稀、堤邊去馬留難駐、陌上流鶯倦不飛、青眼安排人闌遍、攀條何意却相違

其四

江南游歷最堪憐、多少樓臺鎖碧煙、殘月曉風情感觸、深閨遠塞夢縷綿、細腰丰度添紅袖、柔態姿容比少年、但願東皇當駐足、秋光不到畫橋邊

春郊晚眺 （王濬森）

臨溟城畔草芊芊、探看韶華過野田、池水魚浮新雨後、人家飯熟晚風前、沈沈落日明高樹、隱隱孤村障暮煙、獨自東臯閒眺矚、斜陽山色幾流連

情場怪賊 （文伯）

蘇州之教會學校、一向防止男女社交甚嚴、平日學生之書信、須受教務處之檢查、學校當局之專制、有如此者、不過教會學校中亦有通達事理、深以檢學生書翰不當者、蓋男女社交、為進化之社會所必然之事、非僅僅檢查學生書信、所能抑制、故有數校學生、得享書信自由之權焉、前友人張君、過小齋清談、為言某某二校均發生專竊情書之情場怪賊事、滔々而講、其味津津、因濡筆記之

▲情場怪賊之發生處 此事先起於某教會學校、依該校習慣、凡外界寄來元書札、一律插在一特製之巨大信夾內、學生如見有已信在內、均自去抽取、毫不紊亂、由來已久、惟此事向無人負責管理、故情場怪賊得乘機而起、至今則其風愈傳愈開、而竊信之手段、亦益神奇矣、初某女校發生此事、受害人多不願外揚、予人以笑謔之資、嗣被竊者日多一日、性急口快不耐久默者、宣之於外、其事遂為外人悉

▲情場賊竊信之標準 凡來信為鮮艷之顏色信封、而字跡挺秀、且略帶美術體者則有情書之嫌疑、均足為情場怪賊所注意、而被沒收、若沒收後、發見為普通信件者、則怪賊亦殊明大體、將原信暗中仍返諸信夾內、倘某人之情書、得為怪賊發見一封、則以後遇有沒收某人之信、得有更準確之取舍標準、是以怪賊後來之竊術、愈出愈精、所竊信函、覺有百發百中之概

▲夫妻學校發生傳染病 蘇州之教會學校、多分設男女兩校、而兩校之學校行政、又多取聯絡之形勢、於是彼此學生間都生大家是自己人、之概念、凡此校有遊藝會或他項集會時、則被校必來幫助、諸者遂呼之為夫妻學校、自某校發生竊信案件後、近鄰之某男校、即所謂夫妻學校者、亦相繼發生、如書札之有情書氣味者、多被沒收、其竊信之標準及手段、一如某女校、豈非嘲哂怪事

▲寄宿舍中深夜會議 某男校被竊之學生 咸覺此事之離奇、乃明查暗訪、希冀水落石出、詎結果皆歸失敗、而一方怪賊之手段愈施愈練、來信之為彼目標者、竟無一倖免、衆益憤、群籌對付之策、以視某女校之隱忍不言完全有異、學生中有主張報告教務長、以便澈查者、又有人主張不必過於聲揚、不如以偵探手腕、明查暗察、而一方則更籌妥當之防禦之法者、一時議論紛紛、莫衷一是、然終採行後者之說、於是寄宿之會議以開、某夜息燈後學生多摸索至某號寄宿舍、約共有七八人、席地而坐、黑夜會議此與正式會議之得在議場上、高聲雄辯、滔滔不絕者、大不相同乃祇可低聲小氣、如與情人喁喁私語也、會議結果、議決派人每日暗中往候郵差、如在上課時、即囑校役職務、略與以酬謝、想無不樂從云、會議散後、乃各歸寢

▲情場怪賊致書恫嚇 不圖怪賊消息至靈、會議後不數日而當時之與議人、均收到其一信、大致謂「竊信之事鄙人等行之已久、諸君有情人之溫存、生命當至為愉快、而鄙人等僅可閱讀諸君之情書、以自解性的煩悶耳、情人直接之溫存 固未嘗有也、而猶不蒙諸君見諒、深夜會議、思有以破案之策、鄙人等破案不足懼、惟諸君之情札、當即以公之於衆、然其間不乏不可告人之私語、其如諸君情人之顏面何、權衡輕重、諸君其圖之」云云、下署名為情場怪賊、諸人接書後相顧愕然、議案遂不敢嚴厲執行、祇各人暗中查訪而已、蓋莫如之何也

一樣寄書兩結局（二） （櫻郵劉雪蕉）

同是天涯淪落人、這本是白樂天琵琶行中的一句、當那個時候、他正謫居潯陽、滿腹勞愁、無由消洩、及後送客江頭、聽着商人婦的一曲琵琶、于是大傷大感、寫出來這一章千古名作、所以彼之語此、已是大有原因在了、哭鸞生和鶯春生、全是負笈求學的小子、異地飄零、又那能不感受着落寞呢、然而落寞自是落寞、若打算求一個同情者、犧牲出一絲一毫的誠摯之愛、安慰他們一下、豈不比登天還難嗎、所以篇首的那句詩、亦可以轉而贈與他們兩個人了

鶯春生於愁極無聊的當兒、忽然聽着人家說、有名TG的一個女士、很有些才情學識、他于是以為機會已到、並不瞻前顧後、打聽着伊人的通訊處、便率而就寫了一封自薦一書、要求和伊作個朋友、以尋暫時的快樂

飄零的TG、本來已不欲再強求任何人的安慰、祇任其寂寞無聊淪落罷了、然而單調的生涯、我委實過得太膩、女士人類原是有情的動物、我既非太上、又焉克禁此呢、咳、我此次很冒昧作書的意思你明白嗎

女士我實在羨慕你、尤其是慕你的才情學識、然而我可以不知女士的方寸靈臺上也有一個我嗎、是的、我原無可使女士知道的價值、并且也無可使女士知道的原由、那麼還能歸咎女士嗎、實緣我太碌碌了

我說到這裡、我又不禁若要求女士、女士你能否明瞭我的要求、到底為何、其實這本容易揣測、先前我不是說單調生涯過得太膩了嗎、的確我就要你些微的安慰、女士、只要你拿出來千百分之一的愛安慰我、那麼我最終之目的已算達到了

女士這實是我得血熱的心靈裡掏出來的、一片話、你可是究竟允許嗎、拒絕嗎

現在南飛的鴻雁、成群結隊、女士那一隻不可替你給我帶封玉音來呢、我已不計較你的拒絕允許、祇要是女士玉手所親書的一言半語、這便能令我快樂、但是我以為女士絕對不能拒絕我的呀

好了、就此收束吧、祝你受我之愛、獲天之佑、早早的給我一封答書

鶯春生于SMS

獨幕劇 秋燕（三） （燕）

(H)……（欲說而無言）

(C)不知你為麼不肯給我寫封信來？我雖然當時有刻不容緩來P埠的心、但是無來D埠的能力、我、我只有後悔我那一次沒有十分透澈應你的婚約、而使你一聲不響別離了我、不過我自己常慰藉我自己、總想你一定可以原諒我、一定再有破鏡重圓的希望、因為我永遠記得你待我決不是一個不關緊要的朋友、當時雖……

(H)不要再提那既往而不可復挽的事、徒傷心懷……喂！小姐（抵頭向蘭姑）給你一包糖吃、（由腰間拿出一包糖交給了蘭姑）

C)（落淚）我、我難過的是不得你的諒解、在我孤立無援的當兒、我的父親將我許嫁於S當時的環境使我意志脆弱了、就迷夢間應允了那不由友誼而進步到愛情的婚約、兩月後舉行了婚禮、我的身體雖是朝夕伴着他、但是我的心完全依付於魂靈所託的你、我處在那圓枘方鑿的家庭、無刻不思離異、不過、身無所倚、那裡覺得真正的歸宿？如嚼蠟一般的生活、度過了幾年到去年、生育了蘭姑、庶可稍慰我苦思的心腸、今日無意相值、我就不能再失掉了我後半生的幸福H哥（作沉思狀C用手推他）我實在願意跟隨你、我願意蘭姑作你的女兒、願你作她的父親、H哥、我我實在愛……你（哭拭淚）

(H)你、你不要有違禮教的行為、要知從一而終是夫婦間的要諦、我雖未娶、而你已嫁、那那……

（差役）先生車快進站了（又向太婆）不去N埠嗎？車快來了

(H)啊？知道了

（太婆）（不作聲）

(H)啊？不？哥哥？你決不肯離開我、是嗎？（落淚而作強笑向我一定隨你到N埠、共同生活若是你允許了我

(H)你、要知道你已竟有夫的婦人了、今天我見你、承你這番愛意 我永銘於心、可是決不可因為愛的衝動、永成罪人、況且、就是現在了却一時愛心久後定有不可思的懺悔、你既愛我、你決不肯陷我成一個有罪的人、你的深情、只算是我負了你吧？你、恨我嗎？其實C妹？我今生所以不娶者正是為誰……

（差役）先生車還有二分鐘就開了今天星期日客人多（轉身取二竹籃）我和你只有作精神上的結合罷了、C妹……回到N河安心愛夫 不要以我為念？（向外行 再會再會……站役提着衣箱H垂淚隨着出來）再會再會……

(C（失望兼驚歎向室門）你你、H……？唉失巢的秋燕那裡去我歸宿啊

盟誓之流弊 （善亭雜俎）

古之人欲表明心迹、信口發誓、此大誤也、然而古人不免如天厭之、天厭之、此誓聞諸孔子者也、束牲載書、而不插血、此盟載之孟子者也、武王伐紂、有泰誓、伯禽出征、有費誓、穆公悔過、有秦誓 此誓之見於書者、謂予不信、有如皦日、總角之宴信誓旦旦、此誓之見於詩者、重耳投璧於河、曰、所不與舅氏同心者、有如河、此重耳在外、十九年、所以終得返國也、崔杼慶封、盟於大宮、曰、所不與崔慶者、有如此盟 晏子插盟曰、所不與安社稷者、亦如之、此晏平仲所以立景公、而以其君顯也、若夫黨孟任割臂盟、南齊雲斷指誓賀蘭、盟雖激烈、要亦可表明心迹 而終始不渝、古人之視誓盟如此其重要也、而吾必謂之大誤、何也、蓋亦有故

某家有姑嫂二人、其嫂偶失金釵疑小姑拾去、小姑百不承認、二人至廟發誓、以表心迹、小姑云、小女子、若瞞心昧己、拾釵不還、神明洞鑒、俾回家時、將腿跌斷、以懲其惡、其嫂亦云、小婦人、確知此釵、被伊拾去、瞞心昧己、不肯奉還、若有半點誣枉、願受神罰、如伊所云者、村中婦女、知其事者、咸往焉、圍觀如堵、小姑方面、以為此女素不愛小、釵值幾何、必無此事、此以素日之品行斷之也、其嫂方面、以為、察言觀色、此女形跡可疑、其嫂若無確證、必不敢誣枉、此以臨時之情形斷之也、結果、小姑將腿跌斷、群信其嫂非誣人、小姑乃真盜矣、合村人等以為此眞靈神廟也、於是重新廟貌、重更神衣、工程告竣、演戲以彰神之靈應也、轟動一時、遐邇皆聞、有一貨郎、荷擔而來、聽與人之論、𢖍憤成怒、將神推倒、大罵昏昏之鬼、敢在此擾亂人心、衆問故、據貨郎云、某日余從此過、見一金釵、插餅餌被狗含拋道左、余拾得後、置諸貨箱、後竟忘卻、今聞衆言突然想起、謂予不信、請開箱察驗、金釵穿餅餌宛在箱中、餅餌亦確係伊家之物、只因一誓、幾乎冤殺好人、不有貨郎、此女之寃、終身莫浣矣 誓言豈可輕發耶

女大十八變 （竹心）

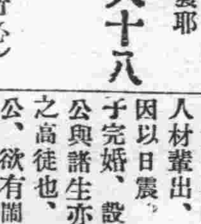

北京女大、女子之最高學府也、校在石駙馬大街、紅樓高築、碧槐當牖、出入其中者、皆不櫛學士也（想是剪了髮）門牌一塊、作蘗窠大字、初曰「北京女高師」終改「京大女子部」數年之間、竟三易其名稱、亦可謂善變者矣、若北京城中、上至機關團體、下至工廠商店、如燒餅舖理髮館之類從無屢換其招牌、而數改其字號者、求之學校、更為罕見、女大而外、僅一朝陽大學、當洪憲時代、六君子勸進乃殷、京城「共和」民國等、字樣乃大合時宜、該校當局、有鑒於此、遂取「鳴鳳朝陽之義」、改名朝陽大學、至今仍焉、至琉璃廠之共和印刷局、則因商人頭腦、到底頑舊、竟未能即時改名、以投時好、女大朝大、男女公私二個大學、畢竟是知識階級、頭腦靈活、善與學潮政變、故改名稱可謂二難雙美焉 然朝大一改之後、即無勇氣再改 究不如女大數年之間、滄海桑田紅樓巍然、招牌三換也、人謂女子喜新、不好動、然舊而不改新今始知其不然、亦可見女子教育之進步矣、或曰不然、猶有說焉聖人云、三年無改於父之道、可謂孝矣、此於男子則然、女子則否、女子者、一生多變者也、在家從父性、出嫁從夫性、即一姓名字號之微且然、而況堂堂之校名乎、孟子曰、予豈好變哉、予不得已也、諺語曰、女大十八變、女大者、女子大學也、好學深思之士、其知之哉

新房巧對 （一仙）

敝邑有陳公者、前清之宿儒也、讀書固多、天賦尤穎、屢試輒中、惟不慕榮利、故未嘗服官、時邑中學子慕其文、咸來問學於其家、公亦慨然以師道自任、就其所學以教諸生、迨後來者愈衆、公於是創一學院、招諸生入學、一時人材輩出、聲譽崇隆、公之名亦因以日震、一日、富紳劉某為其子完婚、設張盛筵、歡宴賀賓、公與諸生亦與焉 蓋紳之子亦公之高徒也、迨宴罷、諸生群請於公、欲有鬧新房之舉、公許之、諸生遂擁入新房、於是謔浪笑傲詼諧百出、喧噱哄堂 鼓掌喧天皆競智賽巧、欲博新娘一笑、然新娘竟如口受三緘、任人浪謔則微笑亦不肯露、蓋新娘適於是夜患瘧疾俗稱寒熱病為四日兩頭、蓋因是病隔日一發 每四日必發兩次也、主人即新娘有病、即商於公曰「今夕新娘害病 請貴弟子且退、明日病愈、當再奉請」公乃召諸生至前、告以主人之意、言未畢、諸生齊聲曰「如此良辰乘興而來、敗興而去、殊有負此良宵」公正躊躇間忽靈機一轉、心生一計、笑謂諸生曰「余有一對、若汝等能於一炷香時內對出、則任汝等自由、若逾時、惟隨余歸決無再商餘地」諸生應諾、公曰「余為汝等對者、即新娘之病名「四日兩頭是也」言時、已燃香一爐、插於棹上、諸生見香已燃著寂然無聲、俯首合目 各搜枯腸至香已燃盡、仍無有對出者、公於是速諸生各歸己家、忽一生起曰「先生之對、乃不能對者、過難我等耳、若先生自能對出、則生等當如言歸家、不然、先生以不能對之對、過難生等、未免太掃興耳」公笑曰「此易耳、若余對出後、汝等不能藉故再留」生應曰「此當然耳」公曰「週年三口 豈非絕對乎、且曰「四日兩頭者、新娘之病也、今在新房內、說此似不吉祥、故今以週年三口對之其字義固甚切、其寓意尤稱祥瑞」週年三口即俗語謂週年添一口、由二口而成三口也、滿堂聞者無不叫絕稱贊、然如公隨手拈來、成此佳對、殊稱聰穎也、時諸生亦皆歎服、遂隨公而歸、後其事外播、一時傳為佳話、至今猶有人樂道也

官膏 （冰若）

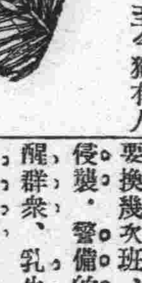

中國怪名詞之增加、實為目前一種特別現象、有一位「翻譯家」告我曰、甚矣哉、翻中國話為外國話之難也、例如「禁煙」二字、若用直譯、當譯為「何如」若用意譯、當譯為「如何」一故意譯直譯之分、直如善與惡之相懸、是與非之相反、初以為名詞之怪、至此止矣、不意閩省政府、由「禁煙」之下、又產生、官膏、二字官膏產生、「官膏專賣所」夫自古至今、只有「民膏」二字、萬古流傳、今得官膏、眞為無獨有偶、豈官場久於吸食民膏、覺來而不往非禮也、乃特製官膏供民食、以為投桃之報 官民相愛、上下相孚、不謂於三代以上、重覩此熙攘之盛世焉、然官食「民膏」愈食愈肥、民食官膏、愈食愈瘦、豈「官肥命自天」民乃「命小福薄」、雖食膏而終不能腴歟、或謂官膏之用、即以掉換民膏、民膏之竭、即因吸食官膏 果如此官膏專賣所既設、閩民瘠矣然民之食官膏而瘠者、又豈徒（我只能說到這里也學個餘意不盡）

東北見聞錄（十六） （軍諾）

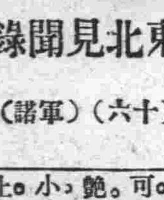

牛更是有益於人類的生畜了、東省水牛是沒有的、黃牛到處皆是、皮價之廉、產額之多、可說世界少有、除非他的糞在蒙古吉江兩省、有特殊用途外、其餘用處人人皆悉、可以不必細述、牛群野居、合群自衞的能力確是有趣味的很、蒙古養牛、沒有牛柵等設備、就是野地山溝、聽其自然生存、雖然如此、野獸想吃他的牛犢、是不容易的事、虎狼活動、多是在夜間、牛到了日落以後、一群群的、自己便組織一種陣式、那地方的人、叫牛這種舉動、為猛牛陣、陣作圓形雄牛頭向外、一個靠一個的臥下息睡、成了個大圈圈內是母牛同小犢、另有一牛、在圈外徘徊警備、大概一夜之間、相值崗警士要換幾次班、若外界虎狼之屬來侵襲、警備的牛、大聲鳴叫、驚醒群衆、乳牛各護其犢、雄牛便與之力戰、虎狼雖猛、毫無便宜可從、死在牛角之下、亦是常有的事、但是雄牛不能去睾丸、若割去睾丸、便沒有那種凶猛的能力了、牛糞曬乾、是一種頂好的燃料、火力之大、過於煙煤、因為牛多、糞亦就撿拾即是、吉江同蒙古的人民、燒火坑、作食物全是用他、所以到了當地居民的屋裡、多有一種臭氣、就是燒牛糞的原故、頂到蒙古包內、不但臭、而且羶、羶臭混合、那種形容不出來的氣味、除非失去嗅覺的人不要緊、不然的話、你聞到總要嘔個三天五天的

長春花訊 （尋芳投）

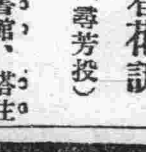

長春商埠平康里群樂書館、搭住妓女荷花、瀋產也、年方二九、樹艷幟於群樂書館、姿色甚佳、幼年因家計蕭條、遂至操皮生涯以資贍養其母、然在花場之中、猶寓閨閣風範、每有客向其調笑則俯首含羞、面紅過耳、雖談吐之間、頗覺溫雅可親、誠花界之翹楚也

同部笑文、貌亦可人、然身體過弱、刻下猶染病在床、既有傾城之貌、偏生多病之身、以花國之可憐虫也

艷春院湘雲清倌也、荳蔻年華姣小玲瓏、持長埠花界之牛耳、舉止大方、工於皮簧、每清歌一曲未嘗不令人擊節欲碎、其夥友對客、侍候尤為週到、能以眉聽目語、強將手下無弱兵、信然、致游人趨之若鶩、營業蒸蒸日上、蓋非湘雲一人之力也

高亭唱片確乎不差

敝行接辦高亭唱片經售東省範圍開幕以來荷蒙各界讚許及外路商號紛紛函索代理簡章日必數起又承中外紳商紛至踏來似有接應不暇之勢不免又失招待殊多抱歉該公司現有幾種出品新式唱機式樣新穎美麗非常光耀奪目且價廉物美饋送禮品猶為相宜而鑽鋼兩針隨意使用誠為無常之娛樂品也

東三省總經售 餘慶洋行謹啓 大連市浪速町二丁目四四番地

醬油材料糖色廉價廣告

本工廠專造醬油糖色歷有年矣品質優良名馳天下本號今為擴張營業起見減輕利益以酬主顧本埠外城如有購者來函照辦不悞特此聲明

大連沙河口仲町一二九番地 振華號 電話九三二二番 振替大連一六六六番

世界大戲院

今日開映 車遲國

上海大戲院

預告（三笑姻緣）

社會愛情片（商務印書館攝製） 愛國傘 八大本

〔加映〕中國滑稽巨片 獃婿祝壽 三大本

新生活影片營業公司 大連監部通六三

本公司為提倡國產影片起見故與上海各影片公司聯絡在大連分設支店凡有欲在東三省境內開設影院請與弊公司接洽無任歡迎

恕報不週

不孝男融罪孽深重弗自殞滅禍延

顯考

清授文林郎錫三公魯府君諱侯東痛於民國十七年夏歷閏二月十一日卯時壽終正寢距生於清 十二年十二月十二日卯時享壽五旬有六不孝融侍奉在側親視含殮即日遵禮成服謹奉慈命擇吉發引扶柩暫厝珠林寺俟再諏吉安葬忝係世寅戚鄉友學

誼哀此訃

聞

擇於夏歷閏二月二十六日 禮祭成主 二十七日 家奠領帛禪經道經 二十八日 吉時發引

孤子魯融泣血稽顙

喪居奉天省城大東關文忠堂胡同

東三省官銀總號廣告

本銀號資本總額奉大洋貳千萬圓東省重要地點及京津申魯各地均設有分號及通滙機關專辦滙兌押滙抵押放欵貼現放欵保證放欵以及收受定期活期各種存欵并設有倉庫以備堆存押欵貨物利息滙水無不允辦事手續異常敏捷凡蒙惠顧無任歡迎

茲將總分號營業要目列載於後

●甲匯兌 本大洋匯兌券免費通匯地點 奉天、東豐、通遼、通化、興京、綏中、柳河、寬甸、洮南、彰武、新立屯、新民、法庫、興城、蓋平、遼源、公主嶺、山城鎮、開原驛、范家屯、北鎮、盤山、西安、海龍、本溪、台安、鳳城、錦西、西豐、海城、臨江、輝南、岫岩、遼陽、黑山、錦縣、義縣、莊河、八面城、安東、鐵嶺、營口、四平街、郭家店、桓仁、昌圖、遼中、復縣、撫順、吉林、長春、延吉、哈爾濱道裡、哈爾濱道外、寧安、下九台、黑龍江、安達站、綏化、開通、雙山、一面坡、呼蘭、開原城裡、雙城、昌黎縣、留守營 上列地點如係票匯概免收費至於電匯手續不同匯水電費臨時商定 免費匯欵兼收公濟平市錢號銅元票如交他行發行之匯兌券每百元加收匯水一元 本哈爾濱現大洋券免費通匯地點 奉天、吉林、長春、哈爾濱道裡、延吉、哈爾濱道外、寧安、黑龍江、黑河、下九台、雙城、海拉爾、安達站、綏化、呼蘭 本哈爾濱現大洋券並得在上列各處匯兌京津申銀洋欵項其匯水行市臨時商定

●乙押匯 辦理押匯各地點 奉天、營口、開原驛、錦縣、安東、鐵嶺、四平街、海城、遼陽、新民、遼源、通遼、公主嶺、范家屯、大連、吉林、下九台、長春、哈爾濱道裡、哈爾濱道外、黑河、天津、上海、八面城

●丙各種放欵 總分各號均可商作放欵

●丁各種存欵 收受定存活存各地點 奉天、營口、開原驛、公主嶺、四平街、鐵嶺、新民、海城、遼源、遼陽、通遼、錦縣、安東、范家屯、吉林、長春、延吉、哈爾濱道裡、哈爾濱道外、黑河、黑龍江、海拉爾、安達站、綏化

●戊倉庫 設有倉庫各地點 奉天、營口、公主嶺、海城、長春、哈爾濱

何必常患

背痛

五十年之成績

第威德製藥公司歷獲全球五十餘年百試百驗之成績。遂敢擔保凡患背痛 腰酸 風濕 骨痛 骨節筋骨疼痛 遺精 便濁 小便赤濁 小便短少 膀胱便溺等症者。一服第威德補腎丸。立即愈好。

此丸在中國全國飽受各界讚賞。咸稱靈驗無比。因彼等所患病症。雖經他藥醫治。皆無能爲力。服第威德補腎丸後。即獲愈好。請即向東三省獨家經理營口源來盛洋行或各處藥房購用。閣下亦能獲此同樣效果也。

第威德補腎丸

滋血殖肉 葡萄酒

赤玉牌葡萄酒

飲用赤玉最初之作用在胃因赤玉之絕大營養素唯有能增胃液之分泌完全推行消化力故每食前飲赤玉實爲切要者也

C 102

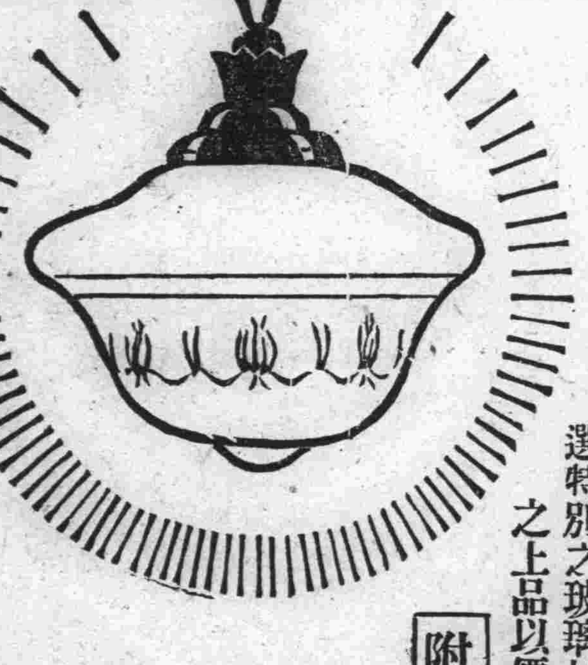

電燈照明用器具及附屬品

照明器具

敝社發賣之照明器具爲光學專門技師在敝社直屬研究所將世界各國之照明器具比較研究後採取其配光能率及外觀等等之優秀者加以充分之研究改良於世界有數之製造電氣器具之敝社工廠以獨特卓越之技術與精選之材料所製出者較諸從來市內所賣同種類之品則敝社之製品有如下諸特長燈光近乎學理的非常良好並精選特別之玻璃材料既薄且輕又復堅固即金具亦用高雅之上品以價格比品物極其低廉

附屬品

敝社發賣之附屬品爲已博得世界的定評之良品構造既極精巧且更堅牢耐用殆無發生故障之虞其外觀綺美尽裝飾之能事絕對不能傷及壁壁及其他物質至於價格爲供給世界各國出產頗多是以必格外低廉

東京電氣股份有限公司

公司設 大連 哈爾濱

頑癬皮膚病 一盒保好

愛膚膏

健膚良藥愛膚膏專治頑癬脚氣足爛陰囊癬金錢癬牛皮癬疥癬鵝掌風濕疹凍瘡火傷創傷擦傷胼胝(生鷄眼)陰毛虱毒蟲咬傷靴傷酒刺粉刺面皰雀斑汗疹丹毒潰瘍陰部痒疹陰部潰瘍口瘡耳瘡頭瘡糟鼻子鼻瘡細疹刮刀瘡胎毒瘡肛門瘡痔瘡此外皮膚諸症一搽立好効驗如神世之患皮膚病者請試一試以知弊舖言之謬矣

代售處

奉天四平街 大德生大藥房
鐵嶺銀樓西 平記大藥房
營口永世街 興亞大藥房
西崗子永樂街 德記西機
天津估衣街 葆記公司
奉天鐘樓南 中西大藥房
長春北門外 中西大藥房
營口西大廟 義興成余記
普蘭店平安街 德順藥房
北京大柵欄 華美大藥房
奉天鼓樓南 歐美大藥房
長春北門裡 興亞大藥房
吉林糧米行 五洲大藥房
金州城裡 德記藥棧
北京大柵欄 老德記藥房
奉天鼓樓南 永年大藥房
遼陽什字街 天記成
瓦房店新市街 德記大藥房
西崗子平和街 廣生堂
北京前門外 中美大藥房
奉天鐘樓南 歐美大藥房
營口二道街 中西大藥房
大連市監部通 華泰大藥房
海城城裡 華西大藥房
天津日租界 回春大藥房
安東中富街 東發增號
營口魚市口 五洲大藥房
大連市奥町 華西大藥房
鳳凰城南街 中西大藥房
▽其他各埠大藥房均有代售△

總批發處

大連市山縣通一丁目
電話六七六五
順和公司支店

大連

官紳熱誠歡迎中 第二艦隊入港矣 大連埠頭人山人海 航行之中演習最新戰術

第二艦隊於十二日午後一時、自旅順迴航至大連港灣、有旗艦令剛以下比叡加古衣笠青葉古鷹等艦、立於灣內、自第一埠頭、三放火砲、藉表示市長歡迎之意、當有便乘見學者三百餘名、航行中演習戰術 吉川司令長官巡航華北以及抵旅順、信受官民歡迎並各軍艦之戰功到埠頭歡迎者、有官商士庶各界重要人物、埠頭人山人海、極盛一時云

參觀軍艦者之 應注意事項 司令部所發表

自十三日起至十六日、許可一般團體及一般市民觀覽軍艦、今由該艦隊司令部發表如左注意事項

一、四月十三日起至四月十六日之間、午前自九時起至十一時半、午後自一時起至四時半之間、除潛水艦以外、無論何軍艦、均可隨意觀覽、然軍艦或有因事不便時、是艦觀覽者、總須得該艦當番將校許可、才可入觀

二、往觀軍艦時、無論往復、均須自行備船、或用自已之船、豫備各軍艦兵士上陸用之往復小蒸氣船、專爲各艦兵士上陸及歸船所用、一般觀覽者、未得該小蒸氣船指揮者之許可、概行謝絕不准乘用

三、備船或自已之船、往觀軍船與自軍艦歸回時、均須仍乘其船、總要不使有乘船往觀、回歸無船之困難

四、軍艦之內、規律嚴正、觀覽中須從當事者之指導、愼勿失迷於軍艦之內

五、泥醉者、服裝不雅者以及幼兒、因往觀之人、非常擁擠、乘船與下船之時、恐生危險請勿往觀

六、往觀軍艦時、莫若穿草鞋皮鞋、千萬勿帶傘或手杖

七、撮影者、須領該艦之許可只准撮影外部、艦內絕對不行

八、艦內未有婦女便所、請自留意

除潛水艦外 均許一般觀覽 團體觀覽之預定

關於第二艦隊輸送之參觀者、決由十三日起十六日、至每日均由午前九時起十一時半止、午後由一時起四時止、聞對潛水艦以外者、亦准一般之觀覽、玆奉十三日爲沙河口大正兩小學校、沙河口公學堂、奈良師範、共計八百九十五名、十四日爲彌生町高女海城周水松林大廣場及各小學校其第一次計爲七百三十二名、而撫順中學奉天看護婦養成所、共計八十名、及以外七百二十名、爲第二次、十五日之第一次、爲育成學校伏見台小學校、計四百四十名、其他四百名、十六日第一次爲神明町女學校、及日本橋小學校、計六百六十九名外百五十名、而各第一次預定午前八時發、第二次豫定十一時發、至其他團體、均由第二次第三次等云

艦隊附屬航空機 飛翔於大連市

十二日入港之第二艦隊所屬之航空機二機、由是日午後一時半、即在大連市之空間翱翔舞、對市民表示敬意

劇場公開歡迎 入浴電車亦無費

市中各戶、爲歡迎該艦隊將官兵士計、懸掛國旗、埠頭構內、東廣場、大廣場、市役所前、電氣遊園之四處、設有休憩所、並行備有熱水、更於市內主要地、懸掛響導地圖、贈送無費之入浴券、無費乘坐電車、晝間隨意參觀中日各電影及中日戲劇

演藝館及浪速館 十三十四之兩日間

寶館及帝國館 十五十六之兩日間

上海大戲院 自十三日至十六日之四日間

同樂舞臺 自十三日至十六日之三日間

潛行赴日之 難民轉送來連 又搭船分往青滬

於三月間由上海赴日本廣島縣之中國 民四十八名、抵岸時、該處警察當局以爲此項無業難民、又無護照、確係偸渡、若令一旦登陸、恐於地方治安上發生關係故將該難民等、移載於第五御鶴丸、轉送來連、於四月十二日午後四時三十分入港、大連水上警察署通告市內山東同鄉會設法保護、查該難民貫籍有山東直隸江蘇安徽各省、雖然不一、該同鄉會只限定救濟山東難民、及資送山東省界內者、至於他省難民不能救濟 僅發給二日間之乾糧、已乘今日出港、之華泰輪船赴上海矣、餘者山東難民暫於該會寄養、待十四日搭二十六號共同丸發送青島云

劉伯良氏三週祭 紀念碑除幕式 各親友豫定參列

舊歷三月初五日、爲金州故紳劉伯良之三週年祭、並舉行紀念碑除幕中日衆親友豫定於是日午前八時、先至城北三里庄墓前禮祭午前十一時至金州城內民務富院內紀念碑前、舉行除幕式、是紀念碑爲王永江撰文、李義田書、兒玉長官題銘云

大連警署管內 外人戶數人口

在大連警署管內、自三月末與現在之外國人戶數百十九戶、人口計四百五十名 此項人口戶數、共分十一國、今將其國籍戶口分誌如左

	戶數	男	女
蘇俄	七八	一七一	一五〇
美國	六	[illegible]	三
英國	一三	三一	一三
法國	一	六	八
德國	一三	一八	二二
丹麥	一	二	一
塞爾維亞	一	一	一
捷克	二	二	二
希臘	二	八	二
波斯	一	三	四
荷蘭	一	一	二
計	一一九	二五四	一九六

中華幼稚園 舉行二週紀念 閻園長函邀參觀

大連中華幼稚園於四月十五日爲該園二週年之紀念日、是日午前九時舉式並開學藝會、請官紳各界以及兒童之父兄保護者、來園參觀、以資奬勵園長閻輝光女士已於四月十二日、分函邀請、現聞各機關及各該兒童父兄保護者購買奬品若干、以備贈送云

爲要工資生誤會 潑婦持剪行兇 兩造均送交警署

現住市內香爐礁三區十二番地之王世祥者年三十八歲、於十日午後一時許、爲乃弟王世德請求工資特至該附近之王德和家時、巧王德和因事外出、由乃妻楊氏出爲應酬、言語間雙方發生誤會、於是互相漫罵、繼則王妻楊氏、舉起身側所置之剪子、向王猛腦間刺去、幸王之眼快手精、閃於旁處、遂乘隙將剪子奪下、惟時因該婦握剪太緊、以致指間均負有輕傷、鮮血外流、該婦見玆情形[illegible]賢治大哭、[illegible]開聲趕至、極力排解、事始歸寢但責任所在之該管轄派出所、亦行奔至訊問情形後、事雖已熄、然此關係治安、不可輕易放過因之男女一并、送往沙河口警署司法係、仰主任解決云

一恐墜落一已爲娼之 兩女子請求保護 當局維持人道自當秉公處理

有原籍山東省平度縣現住沙河口黃金町七十四番地之楊妻氏者年二十歲、於月之十二日午前十時、披頭散髮、滿面鱗傷、鮮血淋漓號啕大哭、至沙河口警察署許、保安係所爲保護、免落歹人之手而不見青天也、玆據楊妻氏云、當妾十六歲時、有鄰宅李姓者、爲之撮合、竟與楊連春結爲夫婦感情極篤向無間言、不料好事多魔、及三年後、而妾夫楊氏忽爲病魔所累、展轉床㝡、呻吟多日藥石罔效、竟於客歲七月間、忽然與世長辭、當斯時也、有隣近之張殿祥者、時至妾宅、巧言花語、百般誘惑、又加該地近幾年兵荒馬亂、人不聊生、於是遂上其同赴關東之圈套、因之上背姑翁 下賺親友 星夜逃出於青島上陸、逗留數日、無所依依、二人磋商之下、即由青賣棹來連、時爲十六年七月十五日 及登陸後即在寺兒溝居住、該時張殿祥在福昌公司充當苦力、日中所得以供二人之生活、當時雖未成正式夫婦、然他人已早公認爲夫婦矣不料事至本年正月三十日、張因懶惰、竟爲當道罷免、王因此遂移於現住所、近月以來、大異往昔、終日連絡惡徒、無所不爲、而於三四日前、不悉緣何、忽對妾謂、近因生活所迫、碍難前圖因此爾須操皮肉生涯、否則決處爾於死地、妾聆言之下 魂飛膽散、不知所以、於是即叩首求其寬恕、詎彼兇暴成性、不問皂白剝妾之身、棍棒利加、大有不使妾死不止概、幸時爲人聞悉、奔至制住、否則妾命將斷送於其棒下矣、當時雖行毆罵、而及十二日朝、彼之舊病復發、又繼續追問前事、因未允之又被其暴打一番、以致如斯、現乘其外出小解之隙、故行前來、望求大人爲小民作主云、該署據情後、因言出在片面眞耶假耶、碍難確定、故擬往捕張某到案審問云

橋立町八番第四號娼窰內搭住之妓劉翠寶年三十歲、於十二日午前十一時 至小崗子警察署保安係請求保護、該署據情、頗爲憫惜、遂本諸人道之旨 暫留宏濟善堂、一方着手調查窰主之劣跡、早使弱女青天重見、而脫此無涯之苦海也玆將該妓之說諭願內容大概情形、誌之如次、翠寶於民國十二年四月間即入該號、當時使用押賬三百四十元、惟自翠寶入該號後、隆興一時、車馬迎門但該窰見此形勢、恐翠寶移幟、有損於已、一時妙想天開、誘惑翠寶、使以前之三百四十元、改爲借貸 利息五分、不知不覺竟上其圈套、事至十五年四月一日、窰主因翠寶欠宜賬二百餘元强迫墊付、翠寶初則不允、極力駁辯、豈知窰主蠻橫、事不容辯竟以武力而決此案、於是前後共計欠該號九百元、而此次更變本加厲、特將該九百元、一變而爲印子錢矣、翠寶因畏其勢、祇得惟命是從、然在十六年之一個年間[illegible]約五百餘元、所餘者尙不足四百元耳但翠寶常對同輩之姑娘、謂現如有合意之客、即行從良而現雖欠櫃欵四百、實不足爲念也、不料事爲窰主偵悉、常念翠寶如去、眞不啻搖樹 倒、晝夜籌劃防止方法、久而久之、毒針已成遂暗飭夥計、時常虐待該妓、此若個人動手、恐官署之懲辦也而該妓近因被虐不堪、遂於十二日至小崗署求爲保護云

兩家玩童起衝突 家長又行毆打 拘留數日已了結

市外西山會管內金家屯八十七番地、居住之郭玉發、於上月二十七日午後七時、無端將該屯八十八番地居住之劉積善之子喜子年六歲、拖於個人之室內、不問皂白、毆打一頓、不料聲達室外、竟爲柱子之母聞悉、即應聲趕至大興問罪之師、而郭兇暴成性焉肯受責、於是又搬起三親不顧之面孔、初則出言辯駁、繼則口出不遜、終至動武、結果劉妻負傷、奄々一息、不省人事 遂往逆天心病院、施應急之手術救治尙須一星期之治療、劉家嗣念郭欺人太甚、忍無可忍、竟於四日六日、向沙河口警察署、提出訴訟、而該署據呈後、即將郭某逮至署內、從事審問結果、始判明其中之眞相、査是日午後七時許郭子、柱子、劉子、喜子、均在街上玩耍、不知緣何、雙方大起衝突、此罵彼打、兩不相讓時爲郭某瞥見、不責自子、且毆他人時竟警動了該屯之村長王純祿及周雲成等、出首調停郭方甘願已償醫藥費、使此案早日消除、而沙署爲服從民意、遂於月之十日竟將該案取消、放郭回家矣

西崗公議會 開設夜間書房 向民署呈請許可

大連西崗子華商公議會、爲造就青年商業知識起見、特於該會所樓上開設書房、今已於四月十二日以該公議會長麗睦堂氏名義、向大連民政署請求許可

一、目的 補習補從事、社會之技能且欲節約一般青年人之虛糜利用晚暇開設書房

一、名稱及地置 名稱爲大連實業補習學館位置大連西崗子華商公議會二層樓上

一、敎授時間及教授用書籍 每日自午後七時至午後九時敎授二小時間書籍則採用關於有商業知識者

一、敎師氏名及履歷另有履歷書

一、中國文之外有日本語算術等科

一、授業季節休期間無規定

按摩師行窃 被大連署捕獲

市內磐城町四十五番地理髮業源起堂處之按摩師吳榮壽、於五日午后十時、在松林町三十五番地爲上坂正太郎按摩身體時見於火爐之旁、置有現金二十八元、當即竊取十九元、後被發覺、於十日被大連署逮捕矣

入港輪船乘客中 發現猩紅熱病 當即移交隔離所

四月十一日午前九時由大阪來連入港之輪船亞米利加丸、經檢疫課長上船檢驗乘客、內有一日本少女十六歲、患星紅熱病、當令該輪船退出港外、另用小汽船將該病女送交寺兒溝檢疫所治療後、該輪船仍復入港、始准乘客登陸云

自動車撞翻自行車

沙河口實用自働車運轉手崔生淺茂年二十七歲、於十日午後八時開沙字四十三號自働車、在橋立町八番地路端正急行中、與黃金町滿書堂店員李順福所乘之自轉車相衝突、自轉車之前輪損壞、約値六圓、而李之左腰及兩股部、亦受打撲、自働車之前輪破壞、損失約七圓之譜、當以自動車將李載至同壽病院、施療[illegible]

警署三月即決事件

大連署三月中即決事件、賭博十三起、人員五十六人、此項罰金及科料共五百八圓、違犯行政者八百十九件、人員八百六十二人此項罰金一千八百二十三圓云

中央電話局 增設電話機 六月間可開通

大連中央電話局、增設之交換機器工程業經竣事、試驗結果、成績非常良好、六月間即可開通、現在大連之自動式電話番號 除報時及報告障碍等之特殊電話番號外、一般加入電話、統行使用四數字、現又從新按設交換機對於新規加入者、因裝置機械關係上、均自第一萬一千臺起、附以五數字之電話番號、更中央電話局之加入者、最終容量爲一萬名此後如達至最終容量之新規加入者、總在二萬臺、即須使用五數字之電話番號云

神田內務局長東渡

關東廳神田內務局長、因受木下長官之電召、於十二日乘急行列車由陸路東渡日本矣云

法院事項

△判決 原告宋繼遠被告喬餘慶請求履行保證債務金百二十八圓八角之訴訟判決（四、九）

慶生（十二日調查）

△生 西山會西山屯運菊子

…無線電送放目錄…

四月十三日（星期五日）

◎自午前十一時行市（特産、鈔、股票）

◎自午後◯時三十分行市（特産錢鈔、各地行市）新聞

◎自午後三時三十分行市（特産錢鈔、股票、各地行市）新聞

◎自午後七時 一、新聞 二、英語講座大連神明高等女學校村井榮藏 三、獨唱 四、映畫說明（供養）解說者小波痴外伴奏浪速館管絃部 五、新內（蘭蝶）田中 六、中國劇（黃金臺）連俱樂東部部員 七、榮單子 八、天氣預報

大連天氣預報

四月十三日星期五 （陰） 東北風

樓房平房出售

坐落大連市外星個浦附近新房共計七十八間分前後兩院電話電燈自來水客屋傢俱寢牀俱全能通汽車交通便利地勢臨海眺望絕佳有願購者請到大連伊勢町日本國際觀光局內池田商治 電四七一三

介紹名醫李魁武

儒醫李魁武先生醫學淵博經驗宏富久負盛名於東北客歲來連懸壺于小崗子同德藥坊凡經診治者罔不手到病除今應大龍街三十三番地同興藥坊之聘以挽救患沈疴宿疾同登壽域恐未週知特此介紹

介紹人 麗睦堂 周子揚 閻之如 張伯川 孟天成 曲大川

敬謝華商聯保公司賠欵迅速

啓者敝號北棧於三月二十日晚因燒炕失愼延燒倉庫貨物全付一炬幸事前曾由原馨山君經手在紀伊町五十一番地上海聯保水火險公司投保西倉庫貨物險鈔票壹萬元當報告該公司查驗屬實即於三月二十二日照賠鈔票壹萬元整似此辦事痛快賠欵迅速保戶受益實匪淺鮮按該公司開辦多年南北馳名其資本之雄厚信用之昭著於此更足證明矣敝號領欵之餘用特登報鳴謝並介紹各界欲謀產業之安全者請向該公司投保以資有備無患也

大連西崗街 三義興謹啓

長春益發合機器麵粉油房廣告

維自環海通商經濟日展本號鑒於東省爲豆麥之區特爲提倡實業起見不惜巨資在長春頭道溝高砂町建築大規模之麵粉工廠裝置精良機器製造各號麵粉以龍頭馬爲商標在農商部註册遴派經驗人員採選優良原料聘請高等技師悉心研究精益求精出品優美價格低廉行銷各埠久爲中外人士稱贊玆爲擴充銷路起見凡遠地有欲訂購或代銷者均可函商必當特別待遇以廣招徠備有各號樣品函索即寄並在長春頭道溝住吉町建築機器油房工廠製造豆餅豆油品質純潔保管合格屢獲各博覽會優等奬評價値公道取利極輕如有大宗批購者尤能格外從廉恐未週知特登廣告倘荷惠顧無任歡迎

本廠 油房日本電話二八四 五〇五 火磨日本電話三三九

鳴謝 宏茂洋行火災保險部賠償之迅速

啓者敝號北棧於本年三月廿一日晚因失愼延燒倉庫貨物全付一炬幸事前曾由劉君日新介紹於市內山縣通宏茂洋行保有貨險後經該行詳細查明如數賠償足知該行信用卓著特此鳴謝

大連市西崗街 三義興謹啓

辯護士竹田菅雄通告

本辯護士受山東福山縣芝陽村林氏親屬會聘爲常年法律顧問倘有對於該會之名譽及其管理已故林君瑞卿所遺大連之財產加以不正之侵害者本辯護士當負依法保障之責特此通告

事務所大連市佐渡町十八番地 電話六八〇〇番

敬啓者敝向在蓋平驛前開設合記轉運公司兼成號合鹽棧代理客事歷經多年荷蒙各埠主顧關照感佩曷極今爲便利顧客起見在營口太古碼頭分設合記鹽棧專辦食鹽營業望新舊兩新交倍加光顧敝必竭誠歡迎以效驅馳決不有負所委也

營口合記鹽棧 蓋平合記公司 總經理李魁一謹啓 營口長電話一四五四番

林氏親屬會啓事

已故林君瑞卿之第三側室林楊氏自去冬未經告知本會私擅前赴大連近且失蹤不知何往倘有知其下落函告本會因而將其尋回者本會定有以相當之欵奉酬再該氏倘在外有借貸等情本會概不承認此啓

通訊處山東福山縣煙台恒興祥 恒通號 芝陽本村

招聘乳媼

以身强無病年在三十歲以內者爲合格、如有願就之人、請賜函大連山縣通滿洲報編輯部楊華亭君接洽爲盼、酬金面議、待遇優厚

油坊出兌

本號擬將油坊全部出賣計地皮八百餘坪內有實業地四百餘坪平房五拾餘間大鍋爐兩口油椿百付敷屬品俱全有欲買者請至本號面議

大連須磨町五番地 裕豐成啓

鳴謝 美國最新出品 威利糖 戒煙靈藥

諸君曾服諸般戒煙妙藥而終不收效果者如試三德洋行經售之威利糖即奏效如神因此藥係眞正美國最新出品與衆不同余蒙醫生介紹購服十盒將二十餘年之成癮竟獲斷根矣

長春頭道溝 陳一新啓

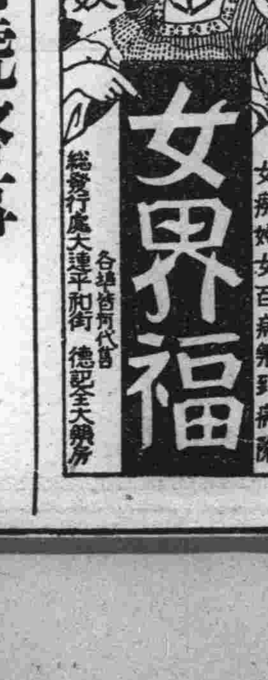

愼昌號啓事

本號於陽歷四月八日移居市內浪速町六十四番地長途電話五二二七市內電話五八六七電報掛號一九五七特此佈聞

愼昌號啓

張伯川書畫潤例

書例（篆隸眞草同例）楹聯四尺二元五尺三元中堂同屏條四尺每一元五尺每條一元五角扇面每面一元

山水中堂四尺十二元五尺十六元屏條四尺每條五元五尺每條七元長三尺寬一尺者每條四元花卉照山水八折先潤後墨約日取件

收件處 大連市大龍街十六番地 啓化書社 電話五〇三一番

外埠定件匯欵務須掛號寄至大連大龍街五五番地本寓

老牌 自來精

壯腎養生請飽服燥烈奮興則外强中乾陽愈亢而精愈涸殆矣◯自來精能精少使多精冷使暖精滑使固精弱使强水火既濟無患亢燥◯滑泄久滿夜尿腰足痛腎痿嗣艱諸虛均奇驗尤速效力如虎廣大連華西藥房經理◯分售西崗千芝堂 州漿欄萱灼生製貳元四元◯

安東福春堂 鐵嶺義和堂 西安福合慶 通化興盛東 雙山福盛德 普蘭三益興 錦縣育發祥 山城興盛增

東豐三文達 旅順福利和 孫臺德愼成 昌圖永增盛 綏中華勝福 金州廣成和 洋口長豐源 五湖咀仁術春

公主嶺協盛合 横道河天合堂 海拉爾洪順堂 呼蘭華英藥房 法庫永盛德 營口永發東 三姓永春泰 寧安永生堂

阿城世昌永 黑省育生堂 海倫天豐恒 安達萬春堂 拜泉義和福 瓦房天昌德 黑河雙盛東 綏化天合泰

經濟

提高奉票基金之 現洋五百萬運奉
官銀號總辦晉京討論整理方策

京奉路於四日夜間、開列車由京運到奉垣大批銀幣、數爲五百萬元、係用北京交通銀行名義、運奉交奉天交通銀行、轉撥省署應用、開此欵即由京借自中交兩行者、至前傳提高奉票之準備金、內有交長常蔭槐所籌、奉大洋一千萬元、而吉黑協濟及京奉中東兩路接濟之欵、均係奉大洋、並非現洋、惟此銀行借用之欵、及東三省官銀號售糧之欵、可作現洋金票計算、此次運來者即措提高奉票價值、而爲奉票兌現之基礎、其他所籌、奉大洋票之欵、聞尚須費一番手續、聞於今年春耕之際、貸與農民、秋收之時、收入糧食、再變現欵云、東三省官銀號總辦彭賢、頃奉政府電令、促其迅即赴京、磋商要務、該氏奉電後、於七日晚八時搭乘京奉車首途、晉覲大元帥、協商一切、並開一星期後、始能返奉、該氏今奉電召、大致爲近來前方戰事緊迫、籌備軍費問題並討論整頓奉票進行方策、待返奉後、順便將京中存欵帶回奉天以備兌現云

錢糧商情

特產市場、大豆喚起買氣、又復起躍、但成行不佳、依然不甚圓滿、豆餅亦潛伏買氣、豆油日商紛紛購、以致形勢有由平[illegible]中一轉之感、高粱現貨奔騰、頗稱殷盛

△現貨前場、混保大豆開盤帶皮六元一角、收盤六元一角四、不帶皮開盤五元八角七、收盤五元八角八、別格大豆帶皮開盤五元八角八、收盤五元九角交百六十車、豆餅開盤兩元零三收盤兩元零四、交五萬斤、豆油開盤收盤皆爲十七元五角交五千箱、高粱開盤三元一角七、收盤三元二角、交八十車

△十二日朝海外材料、倫敦銀塊二十六便士十六分之五、期貨二十六便士十六分之三、紐約五十七仙令四分之一、較前皆見提漲、中央六十三元八分之一、匯申七十五兩七七五、大洋百一元一角、上海標金三百六十九兩七、當市銀價、稍呈强調云

大連金融組合 改稱會屯組合

大連民政署管內之金融組合因恐與者番新設立之太連都市金融組合、容易混同誤認、故擬將從來之組合、改稱爲大連會屯金融組合、現正辦理手續中云

旅順市役所 會議設立漁港

旅順市役所、於七日午後二時開會、議事係爲振興市面、將爲漁港之設備、以期將來爲水產之中心地云(階)

旅順三月中 魚市之交易

旅順魚市三月中之交易、頗較往[illegible]漸發達故也、想今後黃花紅娘子魚漁船運來時、當能更見興隆、今將民署水產所載之三月魚市場交易額錄之如左

		貫	圓
出產之數	中	一七六三、一	一四九〇、二
	日	一八五六一、六	七三〇五、四
輸入之數	中	四六、五	六五、六
	日	七三、九	二六二、七
鮮		八〇七、四	二一八〇、八
製造數		五一八、三	四一一、二
冷藏數		一二、九	一三〇、五

(階)

交通部業已承認 中日間直通電話 將開會議着手進行

(十一日長春專電)關於哈爾濱吉林、大連間中日直通電話連絡一事、北京交通部業已承認、得其許可書遞到長春、我國電話局矣、故於近日中、擬開會議着手進行云

三組合同日召開 創立定期總會

奉天通信、奉天中日各組合、近日因年度關係、紛紛召集會議、十日奉天取引人錢鈔組合會在取引所樓上、召集春季定期總會、將二年度決算、及三年度預算、編制決定、而奉天輸入組合、亦同日召集定期總會、爲同樣之議決、但該會雖係定期會、而前日已一次流會、今乃延期會議矣、至奉天金融組合、係奉天商業會議所所創辦、前已數次開議、因金融組合令、未曾發表 弗克進行、日昨復又召開創設會議、聞有人演說、謂關東廳已代向外務省拓殖局、陳明理由、得其諒解其許可設立命令、可望發表、故須先事準備、因此項法案、須經過法制局之手續、約四月底、可以發表、故此次召集創立委員會爲種種設備、俾命令一經公布、即可組織成立云(夢)

安東舉辦市場消息

安東通信、安東東坎子市場、每年開江後、爲振興市面、即和手辦理、歷經多年、並無若何我績現屆開江、正宜創辦之時、有王某者視該市場有興辦之必要、業已着手計劃、不日即可實現(友)

奉天皇姑屯 設置鐵路工廠 修理三省各路車輛

京奉鐵路局長常蔭槐氏、爲在奉天城外皇姑屯設置大規模之鐵路工廠、已由客夏着手興工、至本年五月即可購備價值現洋百萬元之各種機械、聞該機械之一半、已由英商怡和洋行購到、該工廠爲凌駕唐山工廠以上之大工廠、今後京奉線、以及東三省各鐵路車輛之修理等、全部由該工廠爲之云

營口河北 進行運務辦法

營口京奉支路、前爲擴充運務計會擬定施行打通京奉二線、聯絡通車並擴充河北埠頭、設立各路運輸局、以免利權外溢　聞其進行事項　約計下列四種　(一)紅架浮橋、以便輪船裝卸貨物(二)添開小票車、輸送直魯難民(三)規則存運貨物之辦法(四)建築倉庫云

東路混保大豆 成績頗不良好

哈爾濱通信、三月中東省鐵路各站之混保大豆、成績大多不良、茲將合格及不合格之數目表列於左

站名	合格	不合格
安達	三四	五
滿溝	四〇	三五
對青山	｜	｜
双城堡	｜	二
蔡家溝	三〇	一
三岔河	五九一	三二九
陶賴昭	六八	一一
窰門	六六	八
合計	八三一	三八八

又觀本年度之累計、只七千六百三十車之合格、比諸昨年度之一萬九千三十二車、實不及半數、聞皆因紅豆之影響云

日本三月中 對華貿易 出超二千餘萬

據日本大藏省主總稅局調查、於三月中其對華貿易概算額、輸出四千九百七十四萬七千圓、輸入二千六百十二萬六千圓、免除輸出超過二千三百六十二萬一千圓、比諸昨年度出超增加千四百五十六萬六千圓、又正月以來之累計額、輸出一億三千四百二十六萬七千圓、輸入一億二百七十七萬一千圓、免除輸出超過額達至三千一百四十九萬六千圓、比諸昨年度出超增加千二百八十六萬三千圓、茲特誌其內容於左(以千圓爲單位)

	輸出	輸入
滿洲	四、七一五	四、九七三
華北	二一、一八九	五、三一五
中部	一〇、〇六六	五、二八九
南中	一〇一	七六一
廣東	八、〇八〇	九、七四七
香港	五、五九九	三八

桓仁縣已 取消防穀令 糧石運往安東

桓仁縣由去秋對於高粱、包米穀米等、施行防穀令、該地商務會日前向縣知事陳情、謂該縣所產各米、因佈禁令 不能出運、農民所受打擊極甚、因此縣知事召集、官公衙首腦者、協議之結果、由三月廿日、撤回防穀令、各凡輪出糧石、全委商務會代辦、現已多向東方面輸去云

籌濟局已 擬定獎券章程

奉天通訊、東三省籌濟局督辦張志良氏、爲籌欵以維金融計、擬發行獎券等情、已誌前報、茲聞張督辦爲進行該項提議、已將獎券章程爲之擬定 計二十二條、呈請軍署核亦辦理、藏代司令以所擬章程是否合宜、函須審核、特令行省署詳細核復飭遵云(捷)

外蒙一帶 流通蘇俄紙幣

長春特信蘇俄聯邦、於外蒙一帶已全部實行其赤化政策、一切貿易、不許個人經營、皆爲蘇聯政府之國營、以期於經濟前途、確立其共產主義、於孜孜扶殖政治的勢力之餘、俾經濟勢力、亦皆歸赤化、我國之現大洋、於市場上、亦漸消滅、而蘇俄之紙幣、則甚形流通、亦可以證其一般矣

遼西十八村 向省請求減稅

遼陽城西單庄子村外十八村、因城北太子河與沙河、每屆雨期、兩河氾濫時、即貫流該部落 稼禾每年受害極大、既不得豐收、又得難納稅、故該十八村長連名向奉天省長公署嘆願請求准與減稅云

籌濟局彩票辦法 規則仿照津滬漢有獎證券 專充該局經常費用

奉天通信、奉天設立東三省籌濟總局以來、所有內容、及發行彩票之件、均誌本報、惟彩票之辦法、及其數目、未經決定、茲據上將軍公署消息、該局已將出彩辦法、呈報立案 其所定規則、叶持理由、係仿照湖北、天津上海有獎證券、官商出售手續辦理其額數暫定月出一萬號、每號十條、每條現洋一元、於每月底全數售出、或售出十分之八以上時開獎一次、而提全額十分之六藉充公費、以十分之四、爲獎金、至經手售券人之酬勞、在公費項下、提成作謝 至所持理由、則以該局創辦以來、並無固定基金將來指辦之欵、俱係提作軍用 故該局經常費用、非設法籌措、不克持久、目下開辦各費、均由挪墊而來、故不得不籌斯收入、以資挹注云、聞軍署不日即將照呈批准實行矣(夢)

特產行市 (十二日)

特產(前場)

▲大豆

日期	開行	最高	最低	收盤
四月末	六二三〇	六二五〇	六二三〇	六二四〇
五月末	六一七〇	六一九〇	六一七〇	六一九〇
六月末	六一八〇	六二一〇	六一八〇	六二一〇
七月末	六一九〇	六一九〇	六一九〇	六一九〇
所成數	四十一車			

▲豆餅

日期	開行	最高	最低	收盤
四月限	二〇三〇	二〇四〇	二〇三〇	二〇四〇
五月限	二〇三〇	二〇四〇	二〇三〇	二〇四〇
六月限	二〇三〇	二〇四〇	二〇三〇	二〇四〇
所成數	二萬九千片			

▲豆油

日期	開行	最高	最低	收盤
四月限	一七五〇	一七五五	一七五〇	一七五五
四月末	一七五〇	一七五五	一七五〇	一七五〇
五月限	一七四五	一七五五	一七四五	一七五五
六月限	一七五〇	一七五五	一七五〇	一七五五
七月限	一七五〇	一七五〇	一七五〇	一七五〇
所成數	二萬箱			

▲高粱

日期	開行	最高	最低	收盤
四月末	三三六〇	三三八〇	三三五〇	三三八〇
五月末	三三五〇	三三八〇	三三六〇	三三八〇
六月末	三四〇〇	三四四〇	三四〇〇	三四四〇
七月末	三四五〇	三四八〇	三四四〇	三四八〇
所成數	二百四車			

▲大豆(後場)

日期	開行	最高	最低	收盤
四月限	六一五〇	六一五〇	六一三〇	六一四〇
五月限	六二一〇	六二一〇	六一九〇	六二〇〇
六月限	六一七〇	六一七〇	六一七〇	六一七〇
七月限	六二二〇	六二三〇	六二二〇	六二二〇
所成數	一百二十六車			

▲豆餅

日期	開行	最高	最低	收盤
五月限	二〇四〇	二〇四〇	〇四〇	二〇四〇
所成數	五十片			

▲高粱

日期	開行	最高	最低	收盤
四月限	三三〇〇	三三〇〇	三三八〇	三三八〇
五月限	三三九〇	三三九〇	三三九〇	三三一〇
六月限	三三六〇	三三六〇	三三八〇	三三八五
七月限	三四九〇	三四九〇	三四八〇	三四八〇
所成數	一百十一車			

▲包米 (未安)

錢鈔行市 (十二日)

▲定期

	高價		低價	
近期	九六四〇	九六五〇	九六三〇	九六五〇
所成數	近期百八十三萬圓			
遠期	九六四五	九六五五	九六三五	九六五〇
所成數	遠期二百四十萬圓			

▲前場

	銀對金	銀對洋	金對洋 現貨
九時	九六四五	一二四〇〇	一二八五五
十時	九六四〇	一二四二〇	一二八八五
十一時	九六二五	一二四一〇	一二九二五
十二時	九六一〇	一二四〇五	一二八九〇
所成數	銀對金 六萬四千圓	銀對洋 一萬一千圓	

▲後場

廿八日(開行 九六六〇 最高 九六六五 / 最低 九五七〇 散行 九六六〇)

	銀對金	銀對洋	金對洋
二時半	九六五五	一二三九〇	一二八二
三時半	九六五五	一二三八〇	一二八二〇

滙兌行市 (十二日)

倫敦銀塊	二六便士十六分五
同期貨	二六便士四分一
紐約銀塊	五七仙四分一
孟買銀塊	五九魯比四分三
英美電匯	四圓八八仙十六分三
美日匯兌	四七圓七分七
中美匯兌	六三圓八分一

倫敦匯兌行市

伯林	廿金馬克四一四分
巴里	一二四〇二

市場電報 (十二日)

大阪綿系

日期	前場開行	前場收盤
四月限	三三八六〇	三三七七〇
五月限	三三〇九〇	三三〇三〇
六月限	三三三四〇	三三一九〇
七月限	三三三五〇	三三三三〇
八月限	三三六〇〇	三三四八〇
九月限	三三七八〇	三三六八〇
十月限	三三九四〇	三三八七〇

橫濱生系

四月	｜	一三三〇〇
五月	｜	一三四〇〇
六月	｜	一三四一〇
七月	｜	一三七八〇
八月	｜	一三八〇〇

印度麻袋

藍打袋	四七魯布
綠打袋	五二魯布八分一

(正月)
正月十五鬧花燈、興高綵烈有精神、爲問老翁何矍鑠、吃過半料生殖靈
生殖靈有返老還童之特效、老年人服之、立能回復青春性態生男育女、精神矍鑠、誠希世不老之仙丹也、每料售上海大洋廿八元、可服一個月、較之服人參等補藥、价半而功倍也

(二月)
二月杏花白似銀、老婦忽然來月經、雞皮黃臉面春色、歸功半打生殖靈
常州楊文墉之母夫人、年已六十三歲、且多疾病、大有風燭瓦霜之概、去年楊君勸母服生殖靈(女用)六匣、舊症盡除矣、面色紅潤、天癸復至、闔家忻喜、嘆生殖靈爲世界第一奇藥也、曾送上海三德洋行總行匾額一方、題曰再造之德 特請大書家天台山農法書云

(三月)
三月桃花已暮春、中年衰弱不勝情、家庭奄奄無生氣、快服新藥生殖靈
生殖靈不僅具返老還少之功、兼能陽萎早洩遺精及婦女月經不調、男女一切衰弱虛症、即如最近海鹽縣西門外陸滌清君來函保證 謂服生殖靈半打、治愈陽萎隱病、覺已固精健事家庭快樂云

(四月)
四月薔薇處處開、病後失調又添、各種補藥須斟酌、生殖靈藥最安全
嘉興西法畫家許一鷗君之夫人去秋忽患瘧症、多方醫治、而得安痊、至冬季未曾調補、病後長入、今聞服用女用生殖靈三盒、健康如常矣、飯量大增覺又得喜、生殖靈者、乃男女四時宜服之補劑也

(五月)
五月榴花滿樹紅、慈烏反哺孝可風、生殖靈藥奉父母、同享高年壽無終
王店鎮爲滬杭鐵路中心點、人煙稠密、有張雲初者、以商而兼舉乃該鎮之聞人也　父母皆年老多病、曾謝補並進、終不見健康安適、雲初悉焉憂之、近服以生殖靈藥、二老輕健逾恒　今年父子三人、同來總行道謝也

(六月)
六月蓮花出水清、亭亭玉立如美人、少婦不孕需何藥、調精種子生殖一
福建福州西湖寺、陳濟士醫頗負時名、服其調妻術不孕、自行開方然藥調理、終不見功、春年試用生殖靈後、居服夫人懷娠、故今陳醫士遇見婦女經水不調、男子孱弱體虛等病人、必引用生殖靈、勸服不衰

(七月)
七月鳳仙植前庭、三妻四妾滿家門、個中周旋非容易、不服生殖便不靈
海門葉夔臣先生富有家貲、納妾盈庭、近來又娶海上名花賽昭容爲第七○室、計費去身价等銀四千餘金、而其家庭之間從無勃谿反目發生、各房妻妾周旋悅意、因葉君服生殖靈爲衛生補品、故得若是佳果云

(八月)
八月桂花香遠飄、幼年最怕害童癆、生殖靈是驚人藥、廻大再造著功効
江蘇做麵粉致富之何作屏先生所生三女一子、其子今已八九歲、但瘦弱不堪、面黃肌燥、咳嗽頻作顯係童癆弱症、茲得族人何治中西醫介紹伊服生殖靈、兩月以來、身重八磅、且於咳嗽一症、已經痊癒矣

(九月)
九月菊花傲霜枝、事業過勞體不持、倘服生殖靈藥後、一生强健樂無溪
南洋影片商徐碗封君、並經經美國碧綠克汽車、又辦善舉事業多項、因其時服生殖靈、故雖年事漸高、精力轉盛、面面周到、事事稱心、且終年不患傷風咳嗽、樂也何如

(十月)
十月芙蓉艷秋江、靈藥名傳天下揚、採取動物青春腺、造成仙丹稱良方
生殖靈爲世界著名德國史坦那醫聖秘方配製、數十研究得來由世界第一好而瑪瑙大藥廠秘造、採取强壯動物青春腺爲主要原料　裝以玻璃管複裝金銀寶匣加貼三德封緘、由美商三德洋行獨家專賣、全球只此一家、謹防假藥購者注意

(十一月)
十一月有花花不開、生殖靈運到華北來、曾經分送一千盒、博得服者讚聲喧
生殖靈自運到東三省、歷時至短、以其功效特著銷路大暢、去秋竟告斷貨、近來假藥冒牌者日衆、本行念不服眞藥、難知膺品、故舉大犧牲、贈送一千盒價值七千金、遠近大小地方　皆有領得金銀寶盒生殖靈博得各界讚美之詞甚夥也

(十二月)
十二月梅花號暗香、假藥害人昧天良、諸君購時須注意、三德洋行是美商
祇因上述生殖靈功效神奇、假藥日多、仿造名義、抄襲廣告考其藥性　都屬壯陽弱藥、使服者提起一時精神、過後大受其害、惟眞正生殖靈、係美商三德洋行獨家專賣、由各國政府實驗　王道無害、效如響應

生殖靈
價目　男女用　每盒七元　料廿八元
德國政府註冊生殖靈廠代表
上海美商
三德洋行發行
大連分行浪速町二丁目七十番
奉天分行大西門外二經路口
哈爾濱分行道外正陽八道街口